



RAPORT O STANIE GMINY BLEDZEW ZA ROK 2021



Bledzew, maj 2022

SPIS TREŚCI

1. Położenie geograficzne i podział terytorialny Gminy Bledzew.....	3
2. Demografia Gminy Bledzew.....	5
3. Przyjęte polityki, programy i strategie	7
4. Jednostki organizacyjne i pomocnicze.....	8
5. Urząd Gminy.....	9
6. Finanse Gminy.....	12
7. Inwestycje i zadania zrealizowane i kontynuowane	25
8. Mienie.....	29
9. Planowanie przestrzenne.....	31
10. Pomoc społeczna.....	32
11. Edukacja.....	48
12. Ochrona przeciwpożarowa.....	54
13. Gminna Komisja Rozwiązania Problemów Alkoholowych.....	56
14. Przedsiębiorcy.....	66
15. Pożytek publiczny	66
16. Działalność kulturalna.....	67
17. Ochrona zdrowia.....	71
18. Gospodarka komunalna.....	71
19. Współpraca z innymi społecznościami samorządowymi.....	77
20. Podsumowanie	78

Niniejszy raport sporządzony został na podstawie art. 28aa ust. 1 ustawy z dnia 8 marca 1990 r. o samorządzie gminnym (Dz. U. z 2022 r. poz. 559 ze zm.)

1 . Położenie geograficzne i podział terytorialny Gminy Bledzew.

Gmina Bledzew położona jest w środkowo wschodniej części województwa lubuskiego na krawędzi wysoczyzny doliny rzeki Obra w odległości około 70 km od granicy z Niemcami. Najbliższe przejścia graniczne to: Kostrzyn, Słubice i Świecko.

Tak bliskie położenie przy granicy z Niemcami oraz przebieg tak ważnych szlaków komunikacyjnych przez teren gminy sprawia, że Gmina Bledzew staje się doskonałym obszarem i partnerem do rozwijania i prowadzenia na jej terenie różnorodnej działalności.

Gmina usytuowana jest w północnej części Pojezierza Lubuskiego, na pofałdowanym (polodowcowym) terenie. Północną część gminy zajmuje zwarty kompleks leśny; (lasy stanowią 56% powierzchni gminy). Przez gminę - w części wschodniej - przepływa rzeka Obra, do której wpływa - na wysokości Bledzewa - rzeczka Ponikwa (Jordanka). We wschodniej części gminy znajduje się kilka jezior (Lipawki, Cisie, Chycina, Długie) Część terenu gminy znajduje się w obszarze chronionego krajobrazu Pszczewskiego Parku Krajobrazowego. Granice tego obszaru skupiają się wokół rzeki Obra co przyczynia się do małej integracji człowieka w jej otoczenie podnosząc jej niepowtarzalny klimat.

Gmina graniczy z następującymi gminami:

- * od północy z Gminą Deszczno,
- * od zachodu z Gminą Lubniewice,
- * od południowego zachodu z Gminą Sulęcín,
- * od południa z Gminą Międzyrzecz.
- * od północnego wschodu z Gminą Skwierzyna.

Gmina Bledzew jest gminą wiejską, podzieloną na 12 sołectw : Bledzew, Chycina, Dębowiec, Goruńsko, Kleszczewo, Nowa Wieś, Osiecko, Popowo, Sokola Dąbrowa, Stary

Dworek, Templewo i Zemsko.

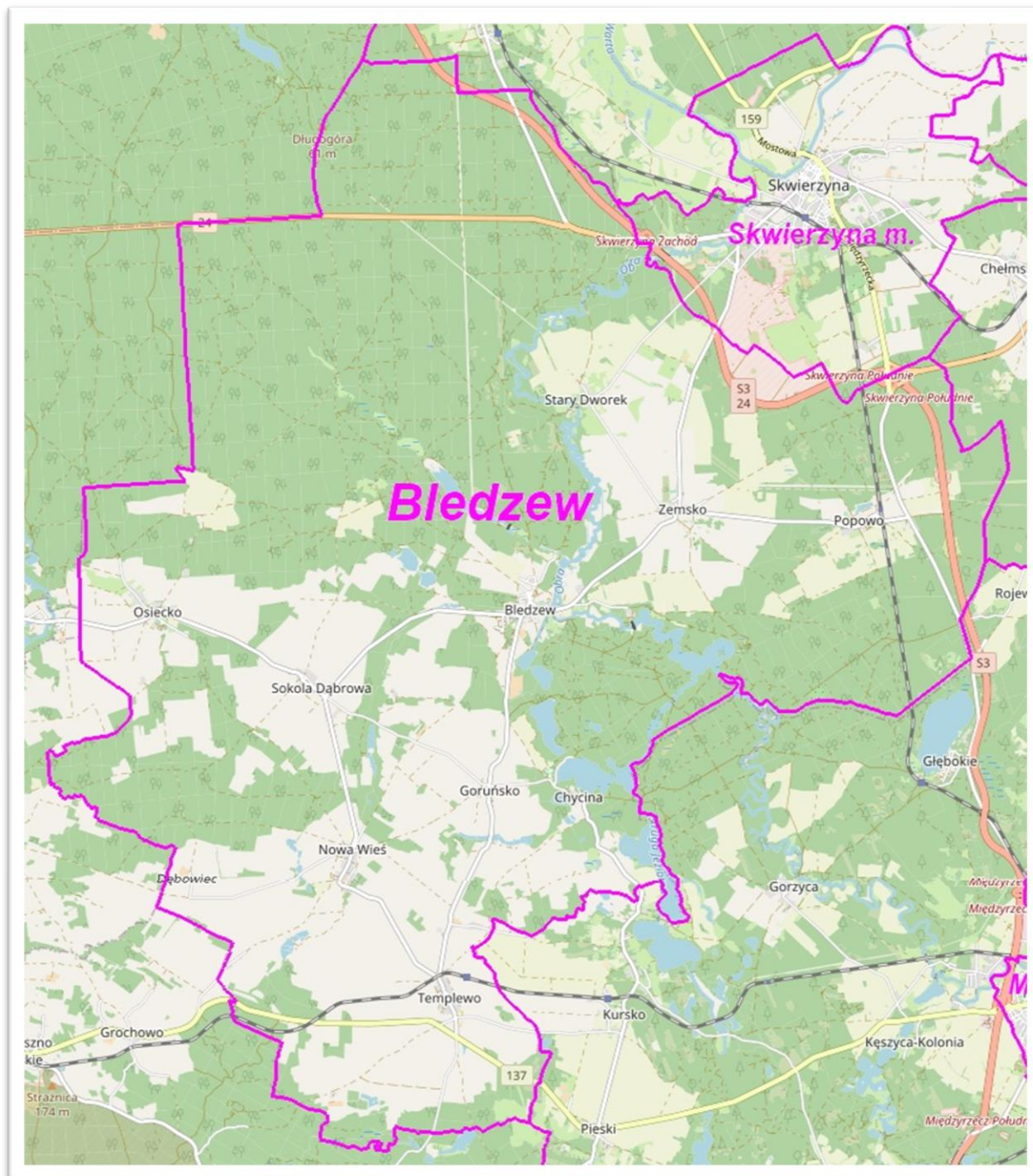

Gmina Bledzew w granicach administracyjnych

Administracyjnie od 1 stycznia 1999 roku gmina Bledzew wchodzi w skład powiatu międzyrzeckiego.

2. Demografia Gminy Bledzew.

Na dzień 31 grudnia 2021 r. liczba osób zameldowanych na pobyt stały w Gminie Bledzew, wynosiła 4156 osoby. Liczba osób zameldowanych na pobyt czasowy wynosiła 82 osób.

Wśród osób zamieszkujących teren Gminy Bledzew, było 2074 mężczyzn oraz 2082 kobiet.

Stan ludności w Gminie Bledzew z podziałem na wiek przedprodukcyjny, produkcyjny i poprodukcyjny na dzień 31.12.2021r.

Lp.	Wiek	Mężczyźni	Kobiety	Razem
1.	Wiek przedprodukcyjny 0-17	399	388	787
2.	Wiek produkcyjny K 18-59 M 18-64	1356	1069	2425
3.	Wiek poprodukcyjny K-60, M-65	319	625	944
4.	Razem			4156

Przyrost ludności w Gminie Bledzew w latach 2017-2020, a liczba zgonów i urodzeń w danym roku.

Lp.	Rok bazowy	Liczba ludności na dzień 31.12. dane o roku	Liczba urodzeń	Liczba zgonów	Tendencje (malejąca rosnąca)
1.	2017	4373	52	42	Rosnąca
2.	2018	4347	47	43	Rosnąca
3.	2019	4283	42	54	Malejąca
4.	2020	4229	28	51	Malejąca
5.	2021	4156	29	78	Malejąca

W 2021 r. na terenie Gminy Bledzew urodziło się 29 dzieci, zmarło 78 osób, zawarto 38 związków małżeńskich w tym 19 w Bledzewie.

Jubileusz „Złotych Godów” obchodziło 12 par. Z uwagi na trwającą pandemię chętnych Jubilatów zaproszono indywidualnie na dekorację medalami do urzędu.

Stan ludności w poszczególnych miejscowościach Gminy Bledzew z podziałem na płeć, na dzień 31.12.2021r

Tabela (opracowano na podstawie danych wewnętrznych Urzędu Gminy Bledzew)

Miejscowość	Liczba mieszkańców		
	ogółem	Mężczyźni	Kobiety
Bledzew	1017	477	540
Chycina	131	65	66
Dębowiec	42	24	18
Goruńsko	280	134	146
Kleszczewo	316	158	158
Nowa Wieś	430	217	213
Osiecko	402	213	189
Popowo	314	153	161
Sokola Dąbrowa	202	108	94
Stary Dworek	227	111	116
Templewo	419	209	210
Zemsko	376	187	189

3. Przyjęte polityki, programy i strategie.

W Gminie Bledzew w 2021 r. obowiązywały następujące dokumenty strategiczne:

- ✓ Uchwała Nr XXII/198/21 Rady Gminy Bledzew z dnia 29 grudnia 2020r w sprawie przyjęcia Strategii Rozwiązywania Problemów Społecznych Gminy Bledzew na lata 2021-2025.
- ✓ Uchwała Nr XXII/199/21 Rady Gminy Bledzew z dnia 26 stycznia 2021r w sprawie uchwalenia Gminnego Programu Przeciwdziałania Przemocy w Rodzinie oraz Ochrony Ofiar Przemocy w Rodzinie w Gminie Bledzew na lata 2021-2025.
- ✓ Uchwała Nr XXII/200/21 Rady Gminy Bledzew z dnia 26 stycznia 2021r w sprawie uchwalenia Gminnego Programu Wspierania Rodziny w Gminie Bledzew na lata 2021-2023.
- ✓ Uchwała Nr XXII/201/21 Rady Gminy Bledzew z dnia 26 stycznia 2021r. w sprawie uchwalenia Gminnego Programu Profilaktyki i Rozwiązywania Problemów Alkoholowych oraz Przeciwdziałania Narkomanii w gminie Bledzew na 2021 rok .
- ✓ Uchwała Nr XV/117/20 Rady Gminy Bledzew z dnia 11 lutego 2020r. w sprawie ustalenia maksymalnej liczby zezwoleń na sprzedaż napojów alkoholowych na terenie Gminy Bledzew.
- ✓ Uchwała Nr XXIII/209/21 Rady Gminy w Bledzewie z dnia 23 marca 2021 r. w sprawie Programu opieki nad zwierzętami bezdomnymi oraz zapobiegania bezdomności zwierząt na terenie Gminy Bledzew w 2021 roku.
- ✓ Uchwała Nr XV/107 /20 Rady Gminy Bledzew z dnia 11 lutego 2020r. w sprawie Regulaminu utrzymania czystości i porządku na terenie Gminy Bledzew.
- ✓ Uchwała Nr XIX/170/20 Rady Gminy Bledzew z dnia 29 września 2020r. w sprawie ustalenia zasad usytuowania na terenie Gminy Bledzew miejsc sprzedaży i podawania napojów alkoholowych.
- ✓ Uchwała Nr XV/112/20 Rady Gminy Bledzew z dnia 11 lutego 2020r. w sprawie przyjęcia „Programu Ochrony Środowiska dla Gminy Bledzew na lata 2020-2023 z perspektywą na lata 2024-2027”.
- ✓ Uchwała Nr XX/184/20 Rady Gminy Bledzew z dnia 24 listopada 2020 r. w sprawie Wieloletniego Programu Współpracy Gminy Bledzew z organizacjami pozarządowymi oraz podmiotami wymienionymi w art. 3 ust. 3 ustawy z dnia 4 kwietnia 2003r. o działalności pożytku publicznego i o wolontariacie na lata 2021-2025.
- ✓ Uchwała Nr I/127/20 Rady Gminy Bledzew z dnia 27 marca 2020r. w sprawie Studium uwarunkowań kierunków i zagospodarowania przestrzennego Gminy Bledzew.
- ✓ Uchwała XXIX/240/21 Rady Gminy Bledzew z dnia 19.10.2021r. w sprawie miejscowego planu zagospodarowania przestrzennego dla obszaru położonego w rejonie ulicy Wodnej w Bledzewie.

- ✓ Uchwała Nr XXXIX/240/17 Rady Gminy Bledzew z dnia 21 września 2017r. w sprawie uchwalenia Programu usuwania azbestu i wyrobów zawierających azbest z terenu Gminy Bledzew na lata 2017-2032.
- ✓ Uchwała Nr XIII/ 89/19 Rady Gminy Bledzew z dnia 29 listopada 2019 r. w sprawie przyjęcia Gminnego Programu Opieki nad Zabytkami Gminy Bledzew na lata 2020-2023.
- ✓ Uchwała Nr II/11/18 Rady Gminy Bledzew z dnia 30 listopada 2018r. w sprawie uchwalenia Programu osłonowego w zakresie dożywiania „Posiłki w szkole i w domu” na lata 2019-2023.
- ✓ Uchwała Nr XLI/272/18 Rady Gminy Bledzew z dnia 27 lutego 2018r. w sprawie przyjęcia Planu gospodarki niskoemisyjnej dla Gminy Bledzew.
- ✓ Uchwała Nr VI/42/19 Rady Gminy Bledzew z dnia 24 kwietnia 2019r. w sprawie Statutu Gminy Bledzew.
- ✓ Uchwała Nr XLVI/288/18 Rady Gminy Bledzew z dnia 27 kwietnia 2018r. w sprawie przyjęcia „Wieloletniego programu gospodarowania zasobem mieszkaniowym Gminy Bledzew na lata 2018-2022.

4. Jednostki organizacyjne i pomocnicze.

W 2021 roku w Gminie Bledzew funkcjonowały następujące jednostki:

- ✓ jednostki budżetowe i zakład budżetowy:
 - 1) Urząd Gminy Bledzew
 - 2) Gminny Ośrodek Pomocy Społecznej w Bledzewie,
 - 3) Szkoła Podstawowa im. Jana Dekerta w Bledzewie
 - 4) Szkoła Podstawowa w Templewie
 - 5) Przedszkole Gminne w Bledzewie
 - 6) Zakład Gospodarki Komunalnej w Bledzewie
- ✓ instytucje kultury:
 - 1) Gminna Biblioteka Publiczna w Bledzewie
- ✓ jednostki pomocnicze (sołectwa):
 - 1) Sołectwo Bledzew
 - 2) Sołectwo Chycina
 - 3) Sołectwo Dębowiec
 - 4) Sołectwo Goruńsko
 - 5) Sołectwo Kleszczewo
 - 6) Sołectwo Nowa Wieś
 - 7) Sołectwo Osiecko
 - 8) Sołectwo Popowo
 - 9) Sołectwo Sokola Dąbrowa
 - 10) Sołectwo Stary Dworek

11) Sołectwo Templewo

12) Sołectwo Zemsko

5. Urząd Gminy.

Urząd Gminy realizuje zadania własne gminy i zadania z zakresu administracji rządowej. Do zakresu działania gminy należą wszystkie sprawy publiczne o znaczeniu lokalnym, niezastrzeżone ustawami na rzecz innych podmiotów.

Realizacja zadań wykonywanych przez Urząd:

W ramach realizacji swoich zadań Wójt Gminy jako kierownik Urzędu i jako organ wydał 116 zarządzeń, 9 upoważnień do działania w swoim imieniu i 22 pełnomocnictw oraz 2060 decyzji administracyjnych. Decyzje administracyjne dotyczyły podatków lokalnych, zwrotu podatku akcyzowego zawartego w cenie oleju napędowego wykorzystywanego do produkcji rolnej rolnikom z gminy Bledzew, środowiskowych na budowę farm fotowoltaicznych, zatwierdzających podział nieruchomości, za zajęcie pasa drogowego, w sprawie umieszczenia urządzeń infrastruktury technicznej niezwiązanych z potrzebami zarządzania drogami lub potrzebami ruchu drogowego o warunkach zabudowy i zagospodarowania terenu.

Na podstawie posiadanych rejestrów i dokumentów wydano 333 zaświadczenia na wniosek klientów stwierdzających lub potwierdzających zakres wnioskowanych spraw.

Ponadto wpłynęło 79 wniosków o udostępnienie informacji publicznej o bardzo zróżnicowanej tematyce.

W okresie panującej pandemii w 2021r. przyjmowanie klientów odbywało się z zachowaniem reżimu sanitarnego. Klienci byli w miarę wyrozumiali i stosowali się do zaleceń. Jeżeli sprawy nie wymagały osobistego przybycia do urzędu były załatwiane telefonicznie, elektronicznie lub listownie.

Realizacja uchwał

Stosownie do art. 30 ust. 1 ustawy z dnia 8 marca 1990 roku o samorządzie gminnym Wójt jest organem wykonawczym Gminy do którego zadań należy m.in. wykonywanie Uchwał Rady Gminy. Realizując obowiązki nałożone przepisami ustawy samorządowej Wójt Gminy przy pomocy Urzędu realizował uchwały podjęte przez Radę Gminy w 2021 r. w sposób określony uchwałami. Podjęte przez Radę Gminy uchwały Wójt Gminy zgodnie z woj. 90 ust. 1 i 2 ustawy o samorządzie gminnym przekazał w nieprzekraczalnym terminie 7 dni do organów nadzoru jakimi są w zakresie zgodności z

prawem – Wojewoda Lubuski(43 uchwały), a w zakresie spraw finansowych – Regionalna Izba Obrachunkowa (20 uchwał). Zgodnie z art. 7 ust. 1 pkt 1 ustawy o dostępie do informacji publicznej, wszystkie uchwały opublikowane zostały w Biuletynie Informacji Publicznej, zaś uchwały stanowiące akty prawa miejscowego w Dzienniku Urzędowym Województwa Lubuskiego(15 uchwał). W 2021r. łącznie przekazano Wójtowi do wykonania 60 uchwał.

Zamówienia publiczne

W 2021 r. przeprowadzono 27 postępowań o udzielenie zamówienia publicznego w tym:

- 13 postępowań w trybie podstawowym,
- 14 postępowań w trybie zapytania ofertowego poniżej 130 tysięcy.

Łącznie zawarto 86 umów na dostawy, usługi i roboty budowlane.

Urząd Stanu Cywilnego w Bledzewie

W Urzędzie Stanu Cywilnego w Bledzewie w 2021 roku sporządzono:

- 61 aktów stanu cywilnego w tym (akty urodzenia, akty zgonu, akty małżeństwa i transkrypcje zagranicznych dokumentów)
- 16 sprostowań i uzupełnień aktów stanu cywilnego
- 901 wydanych odpisów aktów stanu cywilnego (skróconych, zupełnych i wielojęzycznych)
- 43 zaświadczenia, zezwolenia oraz przyjęte oświadczenia
- 62 wzmianek dodatkowych w aktach stanu cywilnego
- 249 dodanych przypisków w aktach stanu cywilnego
- 231 migracji aktów do Rejestru Stanu Cywilnego
- 3 decyzje w prawie zmiany imion i nazwisk
- 1180 usunięcia niezgodności przez USC i ewidencję ludności
- 171 zameldowań na pobyt stały, czasowy oraz wymeldowania (w tym cudzoziemcy)
- 1 decyzja w sprawie wymeldowania administracyjnego na pobyt stały
- 23 nadanych numerów PESEL (w tym cudzoziemcy)
- 30 udostępnienia danych z rejestru mieszkańców oraz rejestru zamieszkania cudzoziemców oraz udostępnianie danych z dokumentacji związanej z dowodami osobistymi

- 118 wydanych zaświadczeń zawierających pełny wykaz danych osoby z rejestru mieszkańców oraz rejestru zamieszkania cudzoziemców
- 238 wydanych dowodów osobistych
- 29 przyjętych zgłoszeń o utracie lub uszkodzeniu dowodu osobistego
- 28 unieważnienia dowodu osobistego z przyczyn zmiany danych osobowych

Kontrole zewnętrzne

W 2021 roku w Urzędzie przeprowadzone zostały kontrole

przez:

- ✓ Lubuski Urząd Wojewódzki w Gorzowie Wielkopolskim w zakresie prawidłowości realizacji zadania w ramach Funduszu Dróg Samorządowych „Budowa ul. Leśnej w Bledzewie”;
- ✓ Lubuski Urząd Wojewódzki w Gorzowie Wielkopolskim w zakresie prawidłowości realizacji zadań obronnych
- ✓ Komendę Powiatową Państwowej Straży Pożarnej w Międzyrzeczu w zakresie przestrzegania przepisów ppoż.,

Kontrole przedsiębiorców

Wójt sprawuje kontrolę przestrzegania i stosowania przepisów ustawy z dnia 13 września 1996r. o utrzymaniu czystości i porządku w gminach. Działając na podstawie art. 9u w związku z art. 9d ust 1 ustawy wymienionej wyżej oraz na podstawie art. 49 ustawy z dnia 6 marca 2018r. Prawo przedsiębiorców przeprowadzono 4 kontrole w podmiocie odbierającym odpady komunalne z terenu gm. Bledzew tj.

- ✓ Celowy Związek Gmin CZG-12 Długoszyń 80; 69-200 Sulęcín
- ✓ Przedsiębiorstwo Wielobranżowe LS PLUS Sp. z o.o. Oddział Komunalny Glisno; Glisno 44; 69-210 Lubniewice
- ✓ Zakład Usług Komunalnych Sp. z o.o. ul. Chrobrego 5; 66-440 Skwierzyna
- ✓ Energia Surowce S.A. Oddział w Gorzowie Wlkp. Zakład w Międzyrzeczu ul. Poznańska 5; 66-300 Międzyrzecz

Na dzień 31 grudnia 2021 roku w Urzędzie Gminy Bledzew zatrudnionych było 18 pracowników w tym 15 pracowników administracji, 1 osoba przebywa na urlopie wychowawczym i 3 pracowników obsługi w tym 1 osoba jako obsługa administracyjna.

6. Finanse Gminy.

Podstawą gospodarki finansowej Gminy Bledzew w 2021 roku był budżet uchwalony Uchwałą Nr XXI/193/20 Rady Gminy Bledzew z dnia 29 grudnia 2020 r. w sprawie uchwały budżetowej na rok 2021, po zmianach dokonywanych w trakcie roku uchwałami Rady Gminy Bledzew oraz zarządzeniami Wójta Gminy Bledzew, w ramach posiadanych uprawnień.

Realizację budżetu Gminy Bledzew na dzień 31 grudnia 2021 roku przedstawia tabela¹:

Lp.	Wyszczególnienie	Plan wg stanu budżetu na dzień 31.12.2021	Wykonanie 2021	Wykonanie planu na 31.12.2021
1	Dochody ogółem	32 673 692,88	32 952 599,03	100,85%
1.1	Dochody bieżące, z tego:	22 282 933,94	22 679 605,69	101,78%
1.1.1	dochody z tytułu udziału we wpływach z podatku dochodowego od osób fizycznych	2 234 519,00	2 418 714,00	108,24%
1.1.2	dochody z tytułu udziału we wpływach z podatku dochodowego od osób prawnych	11 361,00	11 807,19	103,93%
1.1.3	z subwencji ogólnej	5 563 333,00	5 563 333,00	100,00%
1.1.4	z tytułu dotacji i środków przeznaczonych na cele bieżące	8 372 195,55	8 355 989,52	99,81%
1.1.5	pozostałe dochody bieżące, w tym:	6 101 525,39	6 329 761,98	103,74%
1.1.5.1	z podatku od nieruchomości	3 448 191,00	3 573 903,63	103,65%
1.2	Dochody majątkowe, w tym:	10 390 758,94	10 272 993,34	98,87%
1.2.1	ze sprzedaży majątku	4 400,00	1 000,00	22,73%
1.2.2	z tytułu dotacji oraz środków przeznaczonych na inwestycje	9 142 337,33	9 027 971,73	98,75%
2	Wydatki ogółem	36 656 153,65	31 494 216,61	85,92%
2.1	Wydatki bieżące	20 501 272,17	19 705 258,57	96,12%
2.2	Wydatki majątkowe, w tym:	16 154 881,48	11 788 958,04	72,97%
2.2.1	Inwestycje i zakupy inwestycyjne, o których mowa w art. 236 ust. 4 pkt 1 ustawy, w tym:	13 154 881,48	11 788 958,04	89,62%
2.2.1.1	wydatki o charakterze dotacyjnym na inwestycje i zakupy inwestycyjne	161 000,00	27 992,50	17,39%
3	Wynik budżetu	-3 982 460,77	1 458 382,42	X

¹ Szczegółowe informacje na temat finansów gminy znajdują się w sprawozdaniu z wykonania budżetu Gminy Bledzew za rok 2021, które są dostępne pod adresem: http://www.bip.bledzew.pl/content.php?cms_id=254|m=9

Raport o stanie Gminy Bledzew za rok 2021

4	Przychody budżetu	3 982 460,77	5 760 768,29	144,65%
4.1	Nadwyżka budżetowa z lat ubiegłych, w tym:	3 982 460,77	5 760 768,29	144,65%
4.1.1	Niewykorzystane środki pieniężne, o których mowa w art. 217 ust.2 pkt 8 ustawy o finansach publicznych	2 426 402,07	2 426 402,07	100,00%
5	Rozchody budżetu	0,00	0,00	0,00%
6	Kwota długu	0,00	0,00	0,00%

DOCHODY

Dochody ogółem wykonane w 2021 r.

32 952 599,03 zł

+33,62%

do roku 2020

Liczba mieszkańców na koniec 2021 roku

4 156²

- 1,8%

do roku 2020

Dochody ogółem na mieszkańca w 2021 r.

7 928,92 zł

+ 36,07%

do roku 2020

3 349,21 zł	2 172,27 zł	2 407,44 zł, w tym: 1 791,35 zł	5 521,48 zł
Dochody bieżące na mieszkańca	Dochody majątkowe na mieszkańca	Dochody własne, w tym: dochody podatkowe na mieszkańca	Dotacje celowe i środki pozyskane z innych źródeł na mieszkańca
Wartość wskazuje na poziom transferów bieżących do budżetu.	Wartość wskazuje na skuteczność działań w zakresie pozyskiwania dodatkowych środków na inwestycje.	Wartość wskazuje na poziom samodzielności finansowej jednostki i poziom elastyczności budżetu.	Wartość wskazuje na aktywność jednostki w zakresie pozyskiwania środków zewnętrznych.

² osoby zameldowane na pobyt stały na terenie Gminy Bledzew z Rejestru Mieszkańców (program ELUD RADIX)

stan na dzień 31 grudnia:

2020 rok – 4232 osób

2021 rok – 4156 osób

Realizacja dochodów budżetowych za 2021 rok wynosi 100,85% planu (plan- 32.673.692,88zł, wykonanie - 32.952.599,03 zł). W strukturze dochodów ogółem znaczący udział odgrywają dochody bieżące (68,8%), które w 2021 roku wykonano w wysokości 22.679.605,69zł, tj. w 101,78% w stosunku do planu wynoszącego 22.282.933,94zł. Dochody majątkowe (31,2%) Gminy Bledzew w 2021 roku wykonano w wysokości 10.272.993,34zł,

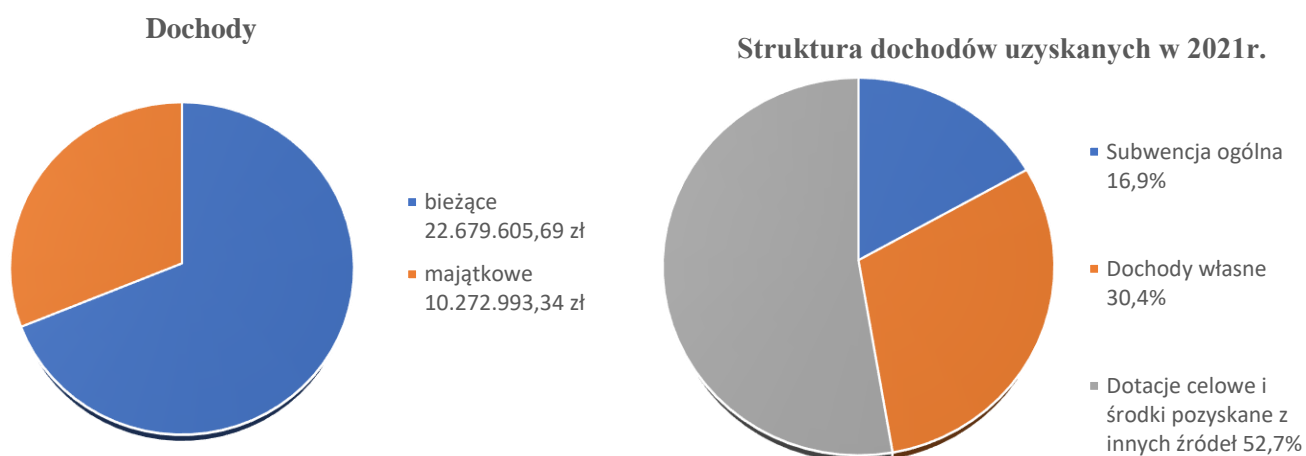

tj. w 98,87% w stosunku do planu wynoszącego 10.390.758,94zł.

Najważniejszym źródłem dochodów Gminy Bledzew w 2021 r. były **dotacje celowe otrzymane z budżetu państwa na zadania bieżące z zakresu administracji rządowej zlecone gminie jak i na zadania własne** (11.038.471,53 zł, tj. 33,4% dochodów ogółem) oraz pozostałe **dotacje i środki celowe** na dofinansowanie zadań bieżących i własnych inwestycji gminy (6.345.489,72zł, tj. 19,3% dochodów ogółem). Duży wpływ na wzrost dotacji i środków celowych miało wsparcie realizacji zadań inwestycyjnych gminy w ramach środków z Rządowego Funduszu Inwestycji Lokalnych, z Funduszu Dróg Samorządowych oraz z Rządowego Funduszu Rozwoju Mieszkalnictwa.

Kolejnym ważnym źródłem dochodów Gminy Bledzew była **subwencja ogólna** (5.563.333,00zł, tj. 16,9% dochodów ogółem).

Dochody własne (10.005.304,78zł) wykazują z roku na rok tendencję malejącą (2018r.- 40,6%, 2019r.- 34,7%, 2020r.- 33,5%, 2021r.- 30,4%). Taka sytuacja powoduje uzależnienie gminy od środków finansowych z budżetu państwa, a co za tym idzie, ogranicza możliwości podejmowania samodzielnych decyzji finansowych. Ważnym źródłem dochodów własnych Gminy Bledzew był **podatek od nieruchomości**, który zapewnił 10,3% wpływów budżetowych w 2021 roku, tj. 3.573.903,63zł oraz **wpływy z udziału w podatku dochodowym od osób fizycznych (PIT)** 2.418.714,00 zł, stanowiące ponad 7,3% wszystkich dochodów Gminy. %. Inne pozycje dochodów własnych to m.in.: podatek rolny (udział 7,0%, spadek o 10,0% w stosunku do 2020r.), podatek leśny (udział 4,6%, wzrost o 1,4% w stosunku do 2020r.), podatek od czynności cywilno-prawnych (udział 1,9%, wzrost

o 31,8%), dochody z majątku gminy (udział 13,4%, wzrost dochodów o 407,9% % m.in. z tytułu wpłaty środków finansowych z niewykorzystanych w terminie wydatków, które nie wygasają z upływem roku budżetowego).

Dofinansowanie pozyskane w 2021 r.

W 2021 r. łączna wartość uzyskanych środków ze źródeł zewnętrznych wynosiła **17.383.961,25zł** z czego **8.355.989,52zł** dotyczyło zadań **o charakterze bieżącym**. Pokrywa się nimi między innymi wydatki:

- na zwrot części podatku akcyzowego zawartego w cenie oleju napędowego wykorzystywanego przez producentów rolnych,
- z zakresu tzw. spraw obywatelskich,
- z zakresu wychowania przedszkolnego,
- na wypłatę świadczeń pomocy materialnej o charakterze socjalnym dla uczniów,
- na wyposażenie szkół w podręczniki, materiały edukacyjne i materiały ćwiczeniowe,
- na zwrot części wydatków wykonanych w ramach funduszu sołeckiego w 2020 roku,
- z zakresu pomocy społecznej (zasiłki okresowe, celowe i pomoc w naturze, zasiłki stałe oraz składki na ubezpieczenia emerytalne i rentowe, pomoc w zakresie dożywiania dzieci i młodzieży, utrzymanie Ośrodka Pomocy Społecznej),
- na wypłatę świadczeń z działu „Rodzina” wychowawczych, rodzinnych stanowiące pomoc państwa w wychowywaniu dzieci (środki na realizację programu "Rodzina 500+", 300+),

zaś kwota **9.027.971,73zł** dotyczyła realizacji zadań **o charakterze majątkowym**.

Dofinansowanie pozyskane na inwestycje w 2021 r. uzyskano:

- z Funduszu Dróg Samorządowych na „Przebudowę drogi nr 000259F w m. Osiecko”,
- z Krajowego Ośrodka Wsparcia Rolnictwa na realizację zadania pn. „Przebudowa drogi gminnej zlokalizowanej na działce nr 70/23 obręb Zemsko”,
- z Rządowego Funduszu Inwestycji Lokalnych – PGR na budowę drogi gminnej wraz z przebudową skrzyżowania z drogą powiatową nr 1295F w Bledzewie,
- z Funduszu Przeciwdziałania COVID-19 w ramach Rządowego Funduszu Inwestycji Lokalnych na zadanie pn. „Termomodernizacja budynku użyteczności publicznej dawnego budynku szkoły podstawowej wraz ze zmianą sposobu użytkowania na przedszkole w miejscowości Nowa Wieś”,
- z budżetu państwa uzupełnienie subwencji ogólnej z przeznaczeniem na wsparcie finansowe inwestycji w zakresie kanalizacji gminy,
- środki z Rządowego Funduszu Rozwoju Mieszkalnictwa na objęcie udziałów w nowotworzonej spółce pn. Społeczna Inicjatywa Mieszkaniowa „KZN-Nadwarciański”,

Raport o stanie Gminy Bledzew za rok 2021

- z tytułu zwrotu części wydatków wykonanych w ramach funduszu sołeckiego w 2020 roku,
- na żłobek w miejscowości Nowa Wieś w ramach Resortowego programu rozwoju instytucji opieki nad dziećmi w wieku do lat 3 „MALUCH+”,
- na zadanie pn. „Wsparcie dla rodziców – utworzenie pierwszego żłobka w Gminie Bledzew” współfinansowanego z EFS w ramach RPO Lubuskie 2020 w ramach osi priorytetowej 6. Regionalny rynek pracy, działanie 6.4 Powrót na rynek pracy osób sprawujących opiekę nad dziećmi w wieku do lat 3.

WYDATKI

Wydatki ogółem wykonane w 2021 r.
31 494 216,61 zł

+43,41%
do roku 2020

Wydatki ogółem na mieszkańca w 2021 r.
7 578,01 zł

+46,03%
do roku 2020

4 741,40 zł	2 836,61 zł	715,68 zł	1 234,13 zł
Wydatki bieżące na mieszkańca	Wydatki majątkowe na mieszkańca	Środki własne na inwestycje	Wydatki zrealizowane z dofinansowaniem środków zewnętrznych
Wartość wskazującą na poziomie środków jaki przeznaczano na realizację zadań bieżących jednostek	Wartość wskazuje na poziom nakładów na realizację inwestycji oraz przyjęte priorytety w zakresie realizacji zadań własnych.	Wartość nadwyżki operacyjnej. Wskazuje na zdolność do realizacji inwestycji bez pozyskiwania finansowania zewnętrznego.	Wartość wydatków zrealizowanych z udziałem środków zewnętrznych. Świadczy o aktywności jednostki w zakresie pozyskiwania zewnętrznych źródeł finansowania.

Realizacja wydatków budżetowych za 2021 rok wynosi 85,92% planowanej rocznej kwoty wydatków budżetowych (plan 36 656 153,65zł, wykonanie 31 494 216,61zł). W strukturze wydatków ogółem znaczący udział odgrywają wydatki bieżące (62,57%), które w 2021 roku wykonano w wysokości 19.705.258,57zł, tj. w 96,11% w stosunku do planu wynoszącego 20.501.272,17zł. Wydatki majątkowe (37,43%) Gminy Bledzew w 2021 roku wykonano w wysokości 11.788.958,04zł, tj. w 72,97% w stosunku do planu wynoszącego 16.154.881,48zł.

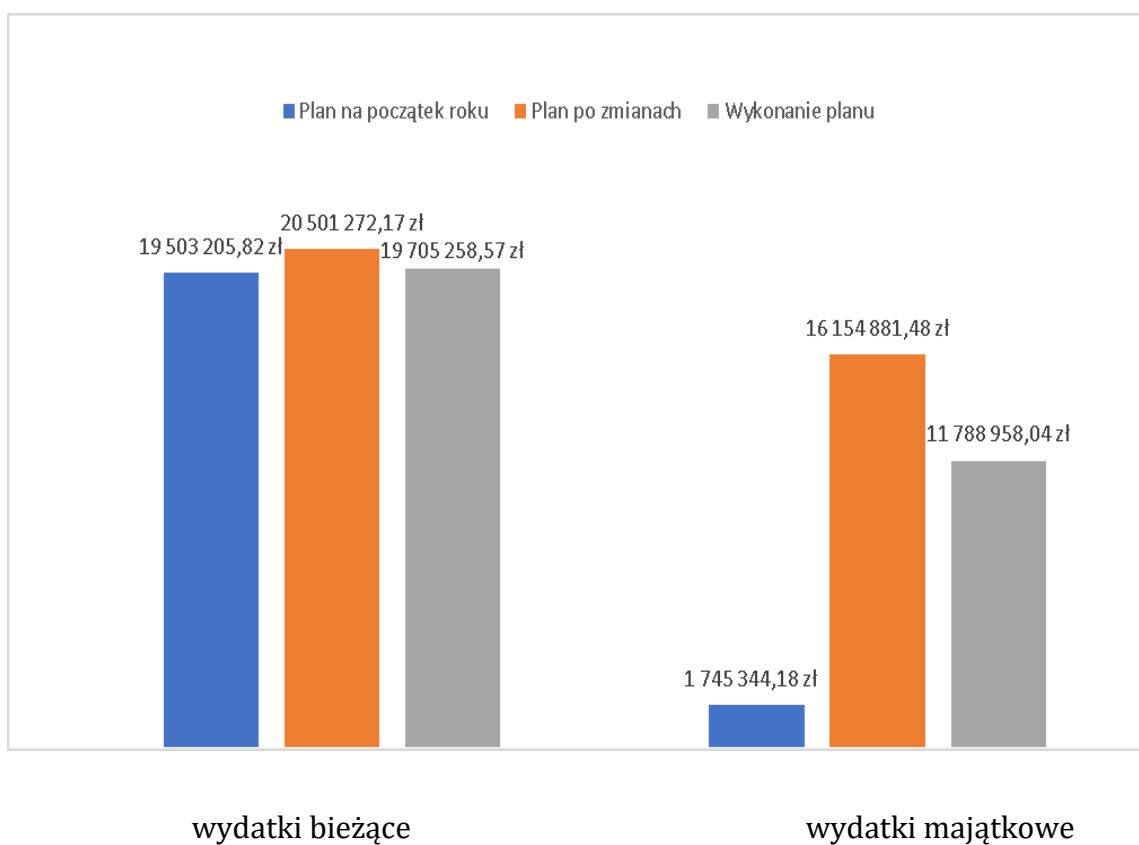
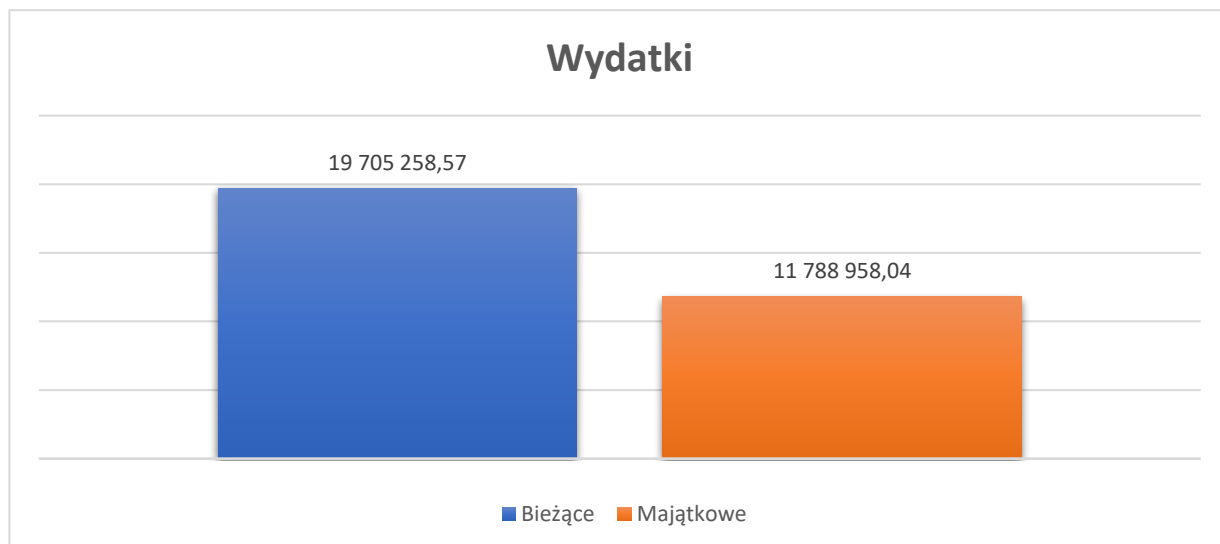

Wydatki bieżące

W 2021 r. udział wydatków bieżących w wydatkach ogółem utrzymał się na poziomie roku 2020 (wzrost o 0,2% tj. 42.236,47 zł). Wydatki bieżące Gminy Bledzew w 2021 r. według działów klasyfikacji budżetowej prezentuje poniższa tabela:

Dział	Wyszczególnienie	Plan	Wykonanie	Wykonanie planu	Udział (w %)
010	Rolnictwo i łowiectwo	646 923,42	645 201,33	99,73%	3,3
020	Leśnictwo	3 403,00	3 193,47	93,84%	0,0
600	Transport i łączność	84 352,85	72 723,81	86,21%	0,4
630	Turystyka	36 501,08	25 746,88	70,54%	0,1
700	Gospodarka mieszkaniowa	117 706,00	99 227,61	84,30%	0,5
710	Działalność usługowa	113 806,00	110 101,12	96,74%	0,6
750	Administracja publiczna	2 058 588,00	1 986 019,16	96,47%	10,1
751	Urzędy naczelnych organów władzy państwowej, kontroli i ochrony prawa oraz sądownictwa	910,00	909,57	99,95%	0,0
752	Obrona narodowa	1 200,00	1 200,00	100,00%	0,0
754	Bezpieczeństwo publiczne i ochrona przeciwpożarowa	306 364,01	284 818,19	92,97%	1,4
758	Różne rozliczenia	112 540,00	10 139,83	9,01%	0,1
801	Oświata i wychowanie	5 794 151,80	5 693 123,14	98,26%	28,9
851	Ochrona zdrowia	352 952,15	86 077,15	24,39%	0,4
852	Pomoc społeczna	1 535 633,22	1 501 550,22	97,78%	7,6
853	Pozostałe zadania w zakresie polityki społecznej	195 129,12	194 963,62	99,92%	1,0
854	Edukacyjna opieka wychowawcza	93 169,00	73 088,73	78,45%	0,4
855	Rodzina	6 642 890,89	6 621 343,92	99,68%	33,6
900	Gospodarka komunalna i ochrona środowiska	1 816 967,36	1 739 266,43	95,72%	8,8
921	Kultura i ochrona dziedzictwa narodowego	527 486,27	502 155,94	95,20%	2,5
926	Kultura fizyczna	60 598,00	54 408,45	89,79%	0,3
	Razem	20 501 272,17	19 705 258,57	96,12%	100,0

W ramach budżetu bieżącego w 2021 r. Gmina Bledzew najwięcej środków wydatkowała na realizację **zadań z zakresu pomocy społecznej i wsparcia rodziny**. Wydatki wiązały się w głównej mierze z realizacją rządowego programu "Rodzina 500+", 300+ oraz wypłatą zasiłków i świadczeń rodzinnych. W 2021 r. zrealizowano je na poziomie 8.317.857,76 zł (suma wydatków w dziale 852 - Pomoc społeczna, 853 - Pozostałe zadania w zakresie polityki społecznej oraz 855 - Rodzina). Zadania z zakresu pomocy społecznej i wsparcia rodziny pochłonęły ponad 41,2% wydatków bieżących Gminy zrealizowanych w 2021 r.

Suma wydatków Gminy poniesiona na realizację zadań z zakresu **edukcji** w dziale 801 – Oświata i wychowanie oraz 854 - Edukacyjna opieka wychowawcza wyniosła 5.766.211,87zł i razem pochłonęła 29,3% środków budżetowych wydatkowanych w 2021 r. Utrzymanie **administracji** w 2021 r. wyniosło 1.986.019,16zł, co stanowiło 10,1% wydatków bieżących Gminy.

Znaczące środki Gmina wydatkowała w dziale **gospodarki komunalnej i ochrony środowiska**, co stanowiło 1.739.266,43zł tj. 8,8% wydatków bieżących dotyczących m.in. gospodarki odpadami komunalnymi, oświetleniem ulic, placów i dróg oraz utrzymaniem czystości i terenów zieleni w gminie.

Wydatki majątkowe

Realizacja wydatków majątkowych w roku 2021 wyniosła 11.788.958,04zł, co stanowi 37,43% wydatków ogółem. Wykaz wykonanych wydatków majątkowych prezentuje poniższa tabela:

Wyszczególnienie	Plan	Wykonanie	% wykonania
Rolnictwo i łowiectwo	2 678 424,15	1 462 671,25	54,6
Uporządkowanie gospodarki wodno- ściekowej na terenie gminy Bledzew (budowa przydomowych oczyszczalni ścieków)	137 933,12	1.365.080,50	55,8
Wykonanie przyłączy wodociągowych w m. Chycina (I etap) w ramach zadania „Budowa sieci przesyłowej Goruńsko - Chycina“	122 300,00	91 390,75	74,7
Wykonanie przyłączy wodociągowych w m Chycina (II etap) w ramach zadania Budowa sieci przesyłowej Goruńsko - Chycina	6 200,00	6 200,00	100,0
Budowa sieci wodociągowej w m. Templewo (dokumentacja projektowa)	6 800,00	0,00	0,00
Budowa kanalizacji na terenie gm Bledzew	1 101 748,00	0,00	0,0
Transport i łączność	4 258 499,57	4 190 622,24	98,4
Dotacja celowa Powiat międzyrzecki na zadanie pn. Przebudowa drogi powiatowej nr 1295F w m Sokola Dąbrowa (dokumentacja projektowa)	75 000,00	11 992,50	16,0
Budowa drogi gminnej w m. Stary Dworek (dz. 45/6, 143)	25 530,00	25 530,00	100,00
Przebudowa drogi gminnej w m. Zemsko (dz. 70/23)	311 894,08	308 794,94	99,0

Raport o stanie Gminy Bledzew za rok 2021

Budowa i przebudowa drogi gminnej w m. Templewo	55 350,00	55 350,00	100,0
Budowa drogi gminnej w miejscowości Nowa Wieś, gmina Bledzew na działkach o nr ewid. 502, 158, 149, 40/4, 180, 40/3, 47, 40/8 wraz z przebudową skrzyżowania z drogą powiatową na działce o nr ewid. 40/1 (środki przekazano na rachunek niewygasających wydatków 77.490,00zł)	77 490,00	77 490,00	100,0
Budowa chodnika przy drodze gminnej w m Nowa Wieś w tym: Fundusz Sołecki	25 880,16 19.108,38	25 820,16 19.108,38	100,0 100,0
Przebudowa drogi gminnej w m Dębowiec, budowa chodnika przy drodze gminnej w tym Fundusz Sołecki Dębowiec	15 917,19 10 917,19	14 206,50 10 917,19	89,3 100,0
Budowa drogi gminnej wraz przebudowa skrzyżowania z drogą powiatową nr 1295F (środki przekazano na rachunek niewygasających wydatków - 47.020,85 zł)	47 150,00	47 150,00	100,0
Przebudowa drogi gminnej nr 000295F Osiecko (środki przekazano na rachunek niewygasających wydatków 3.618.797,74zł)	3 619 388,14	3 619 388,14	100,0
Zakup nieruchomości gruntowej dz. 203/2 obręb Chycina	4 900,0 0	4 900,00	100,0
Gospodarka mieszkaniowa	3 000 000,00	0,00	0,0
Objęcie udziałów w nowotworzonej spółce pn. Społeczna Inicjatywa Mieszkaniowa „KZN-Nadwarciański”,	3 000 000,00	0,0	0,0
Administracja publiczna	20 418,00	20 418,00	100,0
Montaż klimatyzacji w pomieszczeniach Urzędu Gminy	20 418,00	20 418,00	100,0
Bezpieczeństwo publiczne i ochrona przeciwpożarowa	51 722,00	51 560,62	99,70
Dotacja na dofinansowanie zakupu samochodu służbowego dla KPP w Międzyrzeczu	4 000,00	4 000,00	100,0
Budowa ogrodzenia remizy OSP Bledzew (Fundusz sołecki Bledzew)	5 000,00	5 000,00	100,0
Ogrodzenie stawu p.poż (Fundusz sołecki Templewo)	13 800,00	13 639,47	98,8
Wentylator oddymiający FANGERY dla OSP Templewo	12 922,00	12 921,15	99,9
Dotacja OSP Templewo na zakup zestawu piorąco - suszącego	16 000,00	16 000,00	100,0
Oświata i wychowanie	2 890 965,26	2 890 965,26	100,0

Raport o stanie Gminy Bledzew za rok 2021

Termomodernizacja budynku użyteczności publicznej dawnego budynku szkoły podstawowej wraz ze zmianą sposobu użytkowania na przedszkole w miejscowości Nowa Wieś (środki przekazano na rachunek niewygasających wydatków 2 879 613,15 zł)	2 890 965,26	2 890 965,26	100,0
Rodzina	841 909,83	829 782,16	98,6
Przebudowa i rozbudowa o klatkę schodową budynku użyteczności publicznej dawnego budynku szkoły podstawowej wraz ze zmianą sposobu użytkowania na żłobek w miejscowości Nowa Wieś	768 946,29	764 462,66	99,4
Realizacja projektu „Wsparcie dla rodziców – utworzenie pierwszego żłobka w Gminie Bledzew”	72 963,54	65 319,50	89,5
Gospodarka komunalna i ochrona środowiska	107 403,00	37 398,84	34,8
Dotacja celowa z budżetu na finansowanie kosztów realizacji inwestycji Zakładu Gospodarki komunalnej w Bledzewie <i>Budowa nowych zbiorników SBR w komunalnej oczyszczalni</i>	70 000,00	0,0	0,0
Budowa budynku biurowo-socjalnego dla Zakładu Gospodarki Komunalnej w Bledzewie	31 980,00	31 980,00	100,0
Budowa altany w m Osiecko <i>(Fundusz sołecki Osiecko)</i>	5 423,00	5 418,84	99,9
Kultura i ochrona dziedzictwa narodowego	13 733,00	13 733,00	100,0
Montaż klimatyzacji na sali wiejskiej w m. Osiecko <i>(Fundusz sołecki Osiecko)</i>	13 733,00	13 733,00	100,0
Kultura fizyczna	2 291 806,67	2 291 806,67	100,0
Przebudowa boiska sportowego w Bledzewie wraz z infrastrukturą towarzyszącą (środki przekazano na rachunek niewygasających wydatków 1.229 709,46zł)	2 291 806,67	2 291 806,67	100,0
Razem:	16 154 881,48	11 788 958,04	73,00

PODATKI

W 2021 roku wystawiono 1 605 decyzji podatkowych dla osób fizycznych na kwotę 1 474 916,00 zł.

Złożono 77 deklaracji podatkowych przez osoby prawne na kwotę 3 347 263 zł, w tym:

- ✓ 48 deklaracji na podatek od nieruchomości – 2 868 725,00 zł,
- ✓ 17 deklaracji na podatek rolny – 14 706,00 zł,

Raport o stanie Gminy Bledzew za rok 2021

- ✓ 10 deklaracji na podatek leśny – 456 312,00 zł,
- ✓ 2 deklaracje na podatek od środków transportowych — 7 520,00 zł.

Łącznie w 2021 roku z tytułu podatku od nieruchomości, rolnego, leśnego i od środków transportowych uzyskano dochód w wysokości 4 797 215,00 zł.

Zaległości z tytułu podatków na dzień 31.12.2021 r. wyniosły 129 966,73 zł, w tym:

- ✓ od osób fizycznych -127 325,73 zł w tym z tytułu :
 - podatku od nieruchomości – 83.650,65 zł
 - podatek rolny – 39 306,67 zł
 - podatek leśny – 377,20 zł
 - podatek od środków transportowych – 3 991,21 zł
- ✓ od osób prawnych - 2 641,00 zł w tym z tytułu :
 - podatku od nieruchomości – 2 116,00 zł
 - podatek rolny – 525,00 zł
 - podatek leśny – 0,00 zł
 - podatek od środków transportowych – 0,00 zł

W 2021 roku wystawiono 553 upomnienia za zaległości podatkowe na łączną kwotę 115 968,20 zł oraz 36 tytułów wykonawczych.

FUNDUSZ SOŁECKI

Fundusz sołecki to środki finansowe wyodrębnione w budżecie gminy, które są zagwarantowane dla sołectw na wykonanie przedsięwzięć służących poprawie warunków ich życia. To zebranie wiejskie, czyli mieszkańcy danego sołectwa podejmują decyzję, na co mają zostać wykorzystane ww. środki finansowe. Dlatego też, to samym mieszkańcom zależy na tym, aby środki były wydawane w sposób prawidłowy i efektywny. 12 Sołectw naszej Gminy korzysta z tego prawa i każdego roku realizuje przedsięwzięcia, których oczekują sami mieszkańcy.

Sołectwo Bledzew	43 854,27
1. Aktywizacja życia mieszkańców – organizacja imprez dla mieszkańców.	10 228,04
2.Zakup kamery na przystań w Bledzewie.	2 211,17
3.Doposażenie jednostek oświatowych - Szkoła Podstawowa w Bledzewie.	1 000,00
4.Doposażenie jednostek oświatowych - Gminne Przedszkole w Bledzewie.	426,70
5.Doposażenie jednostek OSP (zakup garażu blaszanego na narzędzia i kamerę termowizyjną).	8 200,00
6.Zakup sprzętu sportowego dla dzieci i młodzieży z Gminy	3 913,08

Raport o stanie Gminy Bledzew za rok 2021

7. Budowa ogrodzenia remizy OSP Bledzew	5 000,00
8. Zorganizowanie wieczoru filmowego dla mieszkańców „Zakończenie lata z filmem”.	908,83
9. Doposażenie sali wiejskiej.	4 000,00
10. Poprawa wizerunku i estetyki wsi.	7 966,45
Sołectwo Chycina	14 717,18
1. Zagospodarowanie terenów zielonych.	996,50
2. Poprawa estetyki wsi.	7 287,56
3. Aktywizacja życia mieszkańców.	5 533,12
4. Doposażenie jednostek oświatowych - Szkoła Podstawowa w Bledzewie i Gminne Przedszkole w Bledzewie.	900,00
Sołectwo Dębowiec	10 917,19
1. Budowa chodnika przy drodze gminnej.	10 917,19
Sołectwo Goruńsko	21 483,72
1. Poprawa estetyki wsi.	3 992,00
2. Aktywizacja życia mieszkańców- spotkanie integracyjne.	2 729,94
4. Uporządkowanie i wyrównanie terenu parku.	1 032,00
5. Zakup tablicy ogłoszeń.	2 000,00
6. Doposażenie sali wiejskiej.	11 729,78
Sołectwo Kleszczewo	17 168,59
1. Doposażenie jednostek oświatowych tj. Szkoły Podstawowej w Templewie i Przedszkola w Nowej Wsi.	991,00
2. Aktywizacja życia mieszkańców.	9 307,39
3. Poprawa estetyki wsi.	6 870,20
Sołectwo Nowa Wieś	29 372,94
1. Doposażenie sali wiejskiej.	879,74
2. Budowa chodnika przy drodze gminnej	19 108,38
3. Aktywizacja życia mieszkańców - spotkanie integracyjne.	4 323,87
4. Doposażenie jednostki OSP.	1 000,00
5. Doposażenie jednostek oświatowych tj. Szkoły Podstawowej w Templewie i Przedszkola w Nowej Wsi.	1 000,00
6. Poprawa estetyki wsi.	3 060,95
Sołectwo Osiecko	27 572,67
1. Aktywizacja życia mieszkańców- spotkanie integracyjne.	6 607,14
2. Założenie klimatyzacji na sali wiejskiej.	13 733,00
3. Doposażenie jednostek oświatowych - Przedszkole Gminne w Osiecku.	930,69
4. Poprawa estetyki wsi.	883,00
5. Zakup materiałów do budowy altanki przeznaczonej na spotkania integracyjne.	5 418,84
Sołectwo Popowo	22 138,51
1. Kształtowanie i estetyka wsi.	3 766,68
2. Poprawa infrastruktury rekreacyjnej i kulturalnej wsi.	5 223,67

Raport o stanie Gminy Bledzew za rok 2021

3.Aktywizacja życia mieszkańców - organizacja spotkań dla mieszkańców.	4 148,16
4.Doposażenie jednostki OSP.	4 000,00
5.Wykonanie ogrodzenia zbiornika retencyjnego.	5 000,00
Sołectwo Sokola Dąbrowa	18 531,89
1.Poprawa wizerunku i estetyki wsi.	9 493,29
2. Aktywizacja życia mieszkańców - spotkanie integracyjne.	4 499,09
3.Doposażenie świetlicy wiejskiej.	4 539,51
Sołectwo Stary Dworek	18 850,09
1.Aktywizacja życia mieszkańców - organizacja spotkań dla mieszkańców.	2 226,05
2.Doposażenie świetlicy wiejskiej.	3 985,42
3. Poprawa estetyki wsi.	12 638,62
Sołectwo Templewo	27 876,10
1.Doposażenie jednostki OSP Templewo.	500,00
2.Doposażenie jednostek oświatowych - Szkoła Podstawowa w Templewie i Przedszkole w Nowej Wsi.	957,55
3.Poprawa wizerunku wsi - ogrodzenie stawu ppoż.	13 639,47
4.Remont świetlicy wiejskiej (kuchnia).	12 779,08
Sołectwo Zemsko	22 303,59
1.Poprawa estetyki wsi.	9 843,03
2.Organizacja spotkań o charakterze kulturalnym.	4 266,44
3.Doposażenie jednostek oświatowych - Przedszkole Gminne Bledzew.	1 000,00
4.Doposażenie sali wiejskiej.	994,06
5.Naprawa powierzchni dróg gminnych - zakup tłucznia.	6 200,06
Razem:	274 786,74

WYNIK BUDŻETU

Wynik budżetu ogółem

Określa nominalną różnicę pomiędzy wysokością uzyskanych dochodów i zrealizowanych wydatków.

1 458 382,42 zł

Wynik budżetu bieżącego

Gmina Bledzew na koniec 2021 roku spełnia warunek wynikający z art. 242 ust. 2 ustawy o finansach publicznych, zgodnie z którym „na koniec roku budżetowego wykonane wydatki bieżące nie mogą być wyższe niż wykonane dochody bieżące powiększone o nadwyżkę budżetową z lat ubiegłych i wolne środki”. W przypadku naszej Gminy różnica między dochodami bieżącymi a wydatkami bieżącymi (tzw. nadwyżka operacyjna) wyniosła

2 974 347,12 zł

Wartość wskazuje na zdolność do realizacji inwestycji i spłaty zobowiązań bez pozyskiwania finansowania zewnętrznego.

ZADŁUŻENIE

ZADŁUŻENIE GMINY NA KONIEC 2021 R.

0 zł

7. Inwestycyjne i zadania zrealizowane i kontynuowane

W 2021 r. zrealizowano następujące zadania:



Nazwa zadania	Opis zadania	Wartość zadania
<p><i>Budowa sieci wodociągowej przesyłowej na trasie Goruńsko-Chycina oraz budowa 62 przydomowych oczyszczalni ścieków na terenie Gminy</i></p>	<p>W ramach zadania wybudowano 1,2 km sieci wodociągowej przez m. Chycina oraz wybudowano 62 oczyszczalnie przydomowe w różnej technologii</p>	<p>Całość zadania zamknęła się kwotą-1.494.673,53 zł. W roku 2021 wydatkowano kwotę- 1 365.080,50 zł. inwestycja współfinansowana ze środków PROW na lata 2014-2020 w wysokości 63,63% kosztów kwalifikowanych</p>
		
<p><i>Przyłącze wodociągowe w m. Chycina</i></p>	<p>Wykonano przyłącza wodociągowe w m. Chycina</p>	<p>97.590,75 zł zadanie realizowane ze środków własnych</p>
<p><i>Budowa drogi gminnej w m. Zemsko</i></p>	<p>W ramach zadania wykonana została nawierzchnia asfaltowa na odc. przebudowane zostało skrzyżowanie z drogą powiatową, wykonano chodnik</p>	<p>308.794,94 zł, zadanie dofinansowane przez Krajowy Ośrodek Wsparcia Rolnictwa w kwocie 100.000,00 zł</p>

Raport o stanie Gminy Bledzew za rok 2021



<p><i>Budowa chodnika przy drodze gminnej w m. Nowa Wieś</i></p>	<p>Wykonano chodnik przy drodze gminnej o długości 90mb wraz ze zjazdami</p>	<p>31.796,16 w tym Fundusz sołecki 19.108,38 zł</p>
<p><i>Zakup samoobsługowych stacji naprawy rowerów oraz stojaków</i></p>	<p>W ramach zadania zakupiono 4 samoobsługowe stacje naprawy rowerów oraz 9 szt. stojaków rowerowych, które zostały zamontowane na terenie Gminy</p>	<p>6.844,81 zł w ramach programu grantowego „Wzmocnij swoje otoczenie”</p>
<p><i>Montaż klimatyzacji w obiektach Gminnych</i></p>	<p>Zamontowano klimatyzacje w 5 pomieszczeniach Urzędu Gminy oraz w sali wiejskiej w Osiecku</p>	<p>34.151,00 w tym z funduszu sołeckiego 13.733,00</p>
<p><i>Ogrodzenie zbiornika retencyjnego w Popowie</i></p>	<p>Wykonano ogrodzenie zbiornika retencyjnego w Popowie dla zapewnienia bezpieczeństwa osób korzystających z drogi publicznej</p>	<p>7.059,23 w tym 5000, 00 z Funduszu sołeckiego</p>

Raport o stanie Gminy Bledzew za rok 2021

<p><i>Ogrodzenie zbiornika ppoż. w Templewie</i></p>	<p>Wykonano ogrodzenie zbiornika ppoż. w Templewie dla zapewnienia bezpieczeństwa osób korzystających z drogi publicznej</p>	<p>13.639,47 w tym Funduszu sołectkiego 11.147,87 zł</p>
		
<p><i>Ogrodzenie terenu remizy OSP Bledzew</i></p>	<p>Dokończono budowę ogrodzenia terenu wokół remizy OSP w Bledzewie</p>	<p>5000,00 w ramach Funduszu sołectkiego</p>
		
<p><i>Remont remizy OSP Osiecko</i></p>	<p>Wykonano remont budynku remizy OSP</p>	<p>62.900 zł w ramach środków własnych</p>



W roku 2021 r. wiele zadań zostało rozpoczętych a okres ich zakończenia przypadnie na rok 2022 i tak:

- ✓ przebudowa boiska sportowego wraz z infrastrukturą towarzyszącą oraz budowa drogi gminnej wraz z przebudową skrzyżowania z drogą powiatową ;
- ✓ przebudowa drogi gminnej w m. Osiecko;
- ✓ przebudowa i rozbudowa o klatkę schodową budynku użyteczności publicznej dawnego budynku szkoły podstawowej wraz ze zmianą sposobu użytkowania na żłobek w m. Nowa Wieś;
- ✓ termomodernizacja budynku użyteczności publicznej dawnego budynku szkoły podstawowej wraz ze zmianą sposobu użytkowania na przedszkole w m. Nowa Wieś
- ✓ przebudowa drogi powiatowej w m. Sokola Dąbrowa (chodnik) dotacja celowa dla Powiatu Międzyrzeckiego;
- ✓ wykonano dokumentację projektową dla zadania „Budowa budynku socjalno-biurowego dla ZGK w Bledzewie”;
- ✓ wykonano dokumentację projektową dla zadania „Budowa drogi gminnej w m. Stary Dworek;;
- ✓ wykonano dokumentację projektową dla zadania „Budowa drogi gminnej w m. Templewo”;
- ✓ przygotowanie dokumentacji projektowej dla zadania „Budowa drogi gminnej w m. Nowa Wieś”;
- ✓ zakupiono materiały do budowy altany w m. Osiecko (Fundusz sołecki);
- ✓ program rządowy „Laboratoria przyszłości” realizacja w szkołach podstawowych.

Gmina Bledzew aplikowała o zewnętrzne środki finansowe, zarówno krajowe, jak i europejskie, które przełożą się na realizację inwestycji infrastrukturalnych w 2022 r. W roku 2021 Gmina otrzymała środki na realizację następujących zadań :

- ✓ Przebudowa boiska sportowego wraz z infrastrukturą towarzyszącą oraz budowa drogi gminnej wraz z przebudową skrzyżowania z drogą powiatową ;
- ✓ Przebudowa drogi gminnej w m. Osiecko;

- ✓ Przebudowa i rozbudowa o klatkę schodową budynku użyteczności publicznej dawnego budynku szkoły podstawowej wraz ze zmianą sposobu użytkowania na żłobek w m. Nowa Wieś;
- ✓ Termomodernizacja budynku użyteczności publicznej dawnego budynku szkoły podstawowej wraz ze zmianą sposobu użytkowania na przedszkole w m. Nowa Wieś;
- ✓ Budowa budynku socjalno-biurowego dla ZGK w Bledzewie;
- ✓ Budowa drogi gminnej w m. Popowo.

8. Mienie komunalne

Gmina Bledzew na dzień 31 grudnia 2021 roku była właścicielem 360,0636 ha gruntów sklasyfikowanych jako :

- grunty rolne - 63,3394 ha
- łąki trwałe - 1,4490 ha
- rowy - 13,74 ha,
- pastwiska trwałe - 0,3891ha,
- lasy - 0,8806 ha,
- grunty zadrzewione i zakrzaczone - 4,2036 ha,
- tereny mieszkaniowe - 2,7569 ha,
- tereny przemysłowe - 1,6280 ha,
- inne tereny zabudowane - 7,4675 ha
- zurbanizowane tereny niezabudowane - 3,82 ha,
- tereny rekreacyjno – wypoczynkowe - 16,2692 ha,
- użytki kopalne - 3,6258 ha,
- drogi – 226,5004 ha
- nieużytki - 1,0117 ha,
- grunty pod wodami powierzchniowymi stojącymi - 3,68 ha,
- grunty niesklasyfikowane - 9,3246 ha.

Wartość posiadanego majątku według stanu na 31.12.2021r.

Lp.	Majątek Gminy Bledzew	Wartość brutto
1.	Wartości niematerialne i prawne	140 174,74
2.	Grunty	2 058 014,73
3.	Budynki i lokale	12 729 518,38
4.	Obiekty inżynierii lądowej i wodnej	48 354 243,41
5.	Kotły i maszyny energetyczne	516 970,20
6.	Maszyny, urządzenia i aparaty ogólnego zastosowania	87 456,72
7.	Maszyny, urządzenia i aparaty specjalistyczne	344 048,07
8.	Urządzenia techniczne	1 370 886,39
9.	Środki transportu	2 775 789,15
10.	Inne środki trwałe	365 240,15
11.	Środki trwałe w budowie	2 643 899,52
12.	Dobra kultury	165 928,73
	Razem	71 552 170,19

Wartość gruntów oddanych w trwałą zarząd – 58.788,09 zł w tym :

1. Zakład Gospodarki Komunalnej w Bledzewie - 52.048,64 zł
2. Szkoła Podstawowa w Bledzewie – 3.168,00 zł
3. Szkoła Podstawowa w Templewie – 1.700,00 zł
4. Gminne Przedszkole Bledzew wraz oddziałem w Osiecku – 851,65 zł
5. Gminny Ośrodek Pomocy Społecznej w Bledzewie - 19,80 zł.

Wartość budynków oddanych w trwałą zarząd wg stanu na dzień 31 grudnia 2021 r. prezentuje poniższa tabela:

Lp.	Nazwa jednostki	Wartość inwentarzowa
1.	Szkoła Podstawowa w Templewie	321.571,65
2.	Szkoła Podstawowa w Bledzewie	4.887.975,07
3.	Przedszkole Gminne w Bledzewie	26.962,93
	Razem:	5.236.509,65

Obrót nieruchomości Gminy Bledzew w 2021 r.

Nabycie z mocy prawa działki położonej w obrębie Chycina o nr. ewidencyjnym 203/3. Działka w miejscowym planie zagospodarowania przestrzennego przeznaczona pod drogę publiczną.

9.Planowanie przestrzenne.

Powierzchnia Gminy Bledzew wynosi 24748 ha, z tego powierzchnie objęte miejscowymi planami zagospodarowania przestrzennego na koniec roku 2021 r. wynosiły 264 ha, co stanowi 1,06 % powierzchni całej gminy.

W roku 2021 obowiązywała uchwała Nr I/127/20 Rady Gminy Bledzew z dnia 27 marca 2020r. w sprawie Studium uwarunkowań i kierunków zagospodarowania przestrzennego Gminy Bledzew.

W 2021r. prowadzone były prace planistyczne w zakresie poniższych uchwał:

- ✓ Nr XIX/171/20 Rady Gminy Bledzew z dnia 29 września 2020 r. w sprawie przystąpienia do sporządzenia miejscowego planu zagospodarowania przestrzennego dla obszaru w rejonie Jeziora Długie w obrębie ewidencyjnym Chycina,
- ✓ Nr XIX/172/20 Rady Gminy Bledzew z dnia 29 września 2020 r. w sprawie przystąpienia do sporządzenia miejscowego planu zagospodarowania przestrzennego dla obszaru pomiędzy m. Popowo, a drogą ekspresową nr S-3, celem stworzenia oferty inwestycyjnej dla prowadzenia działalności gospodarczej w rejonie m. Popowo i drogi ekspresowej nr S-3,
- ✓ Nr XIX/173/20 Rady Gminy Bledzew z dnia 29 września 2020 r. w sprawie przystąpienia do sporządzenia miejscowego planu zagospodarowania przestrzennego dla obszaru w rejonie ulicy Wodnej w Bledzewie.

W dniu 19 października 2021r. Rada Gminy przyjęła uchwałę nr XXIX/240/2021 w sprawie miejscowego planu zagospodarowania przestrzennego dla obszaru położonego w rejonie ulicy Wodnej w Bledzewie.

Powierzchnia geodezyjna gminy wg ewidencji gruntów — w hektarach na dzień 31 grudnia 2021 r.

Ogółem	Powierzchnia gminy 24 748 ha	% powierzchni
Grunty rolne	9210 ha	37,22
Grunty zabudowane i zurbanizowane	91 ha	0,37
Grunty leśne	14198 ha	57,37
Tereny komunikacyjne	642 ha	2,59
Grunty pod wodami	423 ha	1,71
Pozostałe	184 ha	0,74

W 2021 roku Wójt Gminy Bledzew wydał 62 decyzje o warunkach zabudowy w tym 9 decyzji dotyczyło budowy farm fotowoltaicznych.

Decyzje te obejmowały lokalizacje zabudowy mieszkalnej jednorodzinnej wraz z infrastrukturą, tereny działalności usługowej oraz zabudowę zagrodową .

W tym samym okresie wydanych zostało 6 decyzji o lokalizacji inwestycji celu publicznego, które były związane z budową infrastruktury technicznej.

10. Pomoc społeczna

Całokształt spraw w zakresie pomocy społecznej w Gminie Bledzew prowadzi Gminny Ośrodek Pomocy Społecznej w Bledzewie, który został utworzony Uchwałą Nr IX/37/90 Gminnej Rady Narodowej w Bledzewie z dnia 28 lutego 1990 r. w sprawie utworzenia jednostki budżetowej Ośrodka Pomocy Społecznej w Bledzewie.

Gminny Ośrodek Pomocy Społecznej jest realizatorem zadań wynikających z ustaw oraz podjętych przez Radę Gminy uchwał, dotyczących w szczególności: tworzenia warunków organizacyjnych funkcjonowania pomocy społecznej, a w tym rozbudowę niezbędnej infrastruktury socjalnej, analizę i ocenę zjawisk rodzących zapotrzebowanie na świadczenie pomocy społecznej, - przyznawania i wypłacania przewidzianych ustawami świadczeń, - pobudzania społecznej aktywności w zaspokajaniu niezbędnych potrzeb życiowych osób i rodzin, - pracy socjalnej, rozumianej

jako działalność zawodowa, skierowaną na pomoc osobom i rodzinom we wzmocnieniu lub odzyskaniu zdolności do funkcjonowania w społeczeństwie oraz na tworzenie warunków sprzyjających temu rozwojowi.

Gminny Ośrodek Pomocy Społecznej realizuje zadania, określone w następujących aktach prawnych: ustawa o pomocy społecznej, • ustawa o wspieraniu rodziny i systemie pieczy zastępczej, • ustawa o świadczeniach rodzinnych, • ustawa o pomocy państwa w wychowywaniu dzieci, •ustawa o wsparciu kobiet w ciąży i rodzin „Za życiem” •ustawa o pomocy osobom uprawnionym do alimentów, • ustawa o przeciwdziałaniu przemocy w rodzinie, • ustawa o ustaleniu i wypłacie zasiłków dla opiekunów, • ustawa o ochronie zdrowia psychicznego, • ustawa o dodatkach mieszkaniowych, • ustawa o Karcie Dużej Rodziny •ustawa prawo energetyczne, •rozporządzenia Rady Ministrów w sprawie szczegółowych warunków realizacji rządowego programu „Dobry start” •ustawa prawo ochrony środowiska, prawo energetyczne, ustawa o szczególnych rozwiązaniach związanych z zapobieganiem, przeciwdziałaniem i zwalczaniem COVID-19, innych chorób zakaźnych oraz wywołanych nimi sytuacji kryzysowych • innych ustaw i programów.

Ośrodek Pomocy Społecznej

Na bieżące utrzymanie i funkcjonowanie Gminnego Ośrodka Pomocy Społecznej w Bledzewie w 2021r. wydatkowano kwotę w wysokości **517.979,36 zł.** z planu 526.499,22 zł tj. 98,38 % .

Na funkcjonowanie Ośrodka otrzymano dotację z budżetu państwa w wysokości 61.812,85zł w tym kwota 11.212,86 zł. stanowi dofinansowanie do dodatku wypłacanego pracownikom socjalnym za realizację pracy w terenie .

Struktura zatrudnienia w GOPS Bledzew na dzień 31.12.2021 r.:

W okresie sprawozdawczym w Gminnym Ośrodku Pomocy Społecznej w Bledzewie zatrudnionych było 11 pracowników, z tego 8 na pełen etat, 2 na 1/2 etatu i 1 na 3/8 etatu.

Do zadań wynikających z ustawy o pomocy społecznej, w tut. ośrodku zatrudnionych było 4 pracowników socjalnych na stanowiskach: pracownik pierwszego kontaktu, pracownik ds. pracy socjalnej i usług oraz dwóch pracowników ds. świadczeń przyznawanych decyzją. Zgodnie z art. 110 ust. 11 wspomnianej ustawy Ośrodek Pomocy

Społecznej zatrudnia pracowników socjalnych proporcjonalnie do liczby ludności gminy w stosunku jeden pracownik na 2 tys. mieszkańców lub proporcjonalnie do liczby rodzin i osób samotnie gospodarujących, objętych pracą socjalną w stosunku jeden pracownik socjalny zatrudniony w pełnym wymiarze czasu pracy na nie więcej niż 50 rodzin i osób samotnie gospodarujących.

W 2021r. Ośrodek Pomocy Społecznej w Bledzewie zgodnie z ustawą o pomocy społecznej realizował zadania własne, należące do kompetencji samorządu gminnego oraz zadania zlecone gminie, należące do kompetencji państwa.

Gminny Ośrodek Pomocy Społecznej w roku 2021 wydatkował łączną kwotę na realizację zadań zleconych i własnych w wysokości **8.056.396,39zł**, z tego:

- ze środków budżetu gminy: 1.231.729,21 zł;
- ze środków budżetu państwa: 6.822.667,18 zł, w tym na realizację zadań własnych 393.381,27 zł, na realizację zadań zleconych 6.429.285,91 zł;
- środki Funduszu Pracy 2.000,00 zł.

Domy Pomocy Społecznej

Na plan 342.445,50 zł. wydatkowano środki w kwocie **339.953,95 zł.**, co stanowi 99,27 %. Opłata za pobyt w domach pomocy społecznej jest niepieniężnym świadczeniem z pomocy społecznej. To forma wsparcia adresowana do osób wymagających całodobowej opieki z powodu wieku, choroby lub niepełnosprawności, które nie mogą funkcjonować w codziennym życiu, którym ani rodzina, ani gmina nie może zapewnić całodobowej opieki, w tym całodobowych usług opiekuńczych (art. 54 pkt 1 ustawy o pomocy społecznej).

Na dzień 31 grudnia 2021r. w domach pomocy społecznej przebywało 8 mieszkańców gminy, zgodnie z poniższym zestawieniem:

- w Domu Pomocy Społecznej w Rokitnie – 1 osoba;
- w Domu Pomocy Społecznej w Skwierzynie – 1 osoba;
- w Domu Pomocy Społecznej w Jasiołcu – 1 osoba;
- w Domu Pomocy Społecznej w Tursku – 2 osoby;
- w Domu Pomocy Społecznej w Rządzkowie - 1 osoba;
- w Domu pomocy Społecznej w Dobiegniewie – 1 osoba;
- w Domu Pomocy Społecznej w Kozuchowie – 1 osoba.

Wśród osób przebywających w domach pomocy społecznej jedynie dwie z nich mają osoby bliskie spokrewnione, u których pracownicy GOPS Bledzew

przeprowadzają wywiady alimentacyjne, celem sprawdzenia ich sytuacji finansowej i ewentualnego partycypowania w kosztach pobytu członka rodziny w DPS.

Ośrodki wsparcia

W celu wykonania zadań własnych Gminy Bledzew w zakresie zapewnienia wsparcia seniorom poprzez umożliwienie korzystania z oferty opiekuńczej, aktywizującej, kulturalnej, rekreacyjnej oraz prozdrowotnej Uchwałą Nr XXIX/239/21 Rady Gminy Bledzew z dnia 19 października 2021r. utworzono ośrodek wsparcia w formie Klubu Seniora w Bledzewie.

Klub jest miejscem spotkań mieszkańców Gminy Bledzew nieaktywnych zawodowo w wieku 60 lat i więcej. W listopadzie 2021r. została przeprowadzona na terenie Gminy Bledzew rekrutacja do Klubu Seniora w Bledzewie. Klub Seniora został otwarty od grudnia 2021r.

Do Klubu Seniora przyjęto ostatecznie 33 osoby, które zostały podzielone na 3 grupy i uczestniczą w zajęciach Klubu naprzemiennie.

Na działalność Klubu Seniora wydatkowano kwotę **6.578,51 zł.** z planu 7.740,00 zł tj. 84,99%. Środki wydatkowano min. na wynagrodzenie opiekuna Klubu, organizację zajęć gimnastycznych i muzycznych, dowożenie seniorów a także na zakupy materiałów na zajęcia kulinarne i manualne.

Zadania w zakresie przeciwdziałania przemocy w rodzinie

Na obsługę zespołu interdyscyplinarnego w roku 2021 wydatkowano środki na kwotę **984,00zł** z planu 1.000,00 zł , co stanowi 98,4 %.

Zespół składa się obecnie z 13 osób, przedstawicieli GOPS Bledzew, GKRPA w Bledzewie, Policji, SP Bledzew, SP Templewo, Przedszkola Gminnego w Bledzewie, Ośrodka Zdrowia w Bledzewie oraz Zespołu Kuratorów przy Sądzie Rejonowym w Międzyrzeczu.

W okresie sprawozdawczym Zespół Interdyscyplinarny ds. przeciwdziałania przemocy w rodzinie odbył 4 posiedzenia. Ze względu na zaistniałą sytuację wynikającą z wprowadzenia na obszarze kraju stanu epidemii związanego z zagrożeniem COVID-19, działalność ZI w Bledzewie oraz grup roboczych była znacznie ograniczona.

W ramach działań Zespołu powołano w okresie sprawozdawczym 9 grup roboczych, a każda grupa pracowała indywidualnie z jedną rodziną dotkniętą przemocą. Łącznie od stycznia do grudnia 2021r. pracowało 13 grup roboczych, gdyż trwały jeszcze procedury wszczęte w 2020r.

Zakończono 9 postępowań, z czego w 7 przypadkach było to wynikiem ustania przemocy w rodzinie i uzasadnionego przypuszczenia o zaprzestaniu dalszego stosowania przemocy w rodzinie, a w 2 przypadkach podjęciem rozstrzygnięcia o braku zasadności podejmowania działań.

W ramach zadania w okresie styczeń – grudzień 2021r. członkowie Zespołu Interdyscyplinarnego (przedstawiciele GOPS Bledzew), wzięli udział w szkoleniach:

- Procedura Niebieskiej Karty krok po kroku – 1 osoba;
- Praktyka procedury Niebieskiej Karty – 4 osoby;
- Zjawisko przemocy w rodzinie oraz sytuacja psychologiczna osób doznających tej przemocy, zachowania osób stosujących przemoc w rodzinie i możliwość pomocy -1 osoba;
- Rozpoznawanie problemu u dzieci z rodzin dotkniętych przemocą oraz podejmowanie działań z tym związanych w tym wszczynanie procedury Niebieskiej Karty – 4 osoby;

Składki na ubezpieczenie zdrowotne opłacane za osoby pobierające niektóre świadczenia z pomocy społecznej, niektóre świadczenia rodzinne oraz za osoby uczestniczące w zajęciach w centrum integracji społecznej

Na plan 14.563,00 zł wykonano **14.366,74 zł** tj. 98,65 %

Na podstawie art. 66 ust. 1 pkt 26, art. 73 pkt 9 ustawy z dnia 27 sierpnia 2004 r. o świadczeniach opieki zdrowotnej finansowanych ze środków publicznych (tj. Dz.U.2021.0.1285) Gminny Ośrodek Pomocy Społecznej w Bledzewie opłacał składki na ubezpieczenie zdrowotne za osoby pobierające zasiłek stały, które nie posiadają innego tytułu do ubezpieczenia.

W 2021 r. opłacono składki zdrowotne dla średniomiesięcznie 29 osób pobierających zasiłek stały. Koszt składek wyniósł **14 366,74 zł**. Świadczenie w całości zostało sfinansowane w formie dotacji celowej z budżetu państwa na zadania własne.

Zasiłki i pomoc w naturze oraz składki na ubezpieczenia emerytalne i rentowe

Na plan 118.320,00 zł. wydatkowano kwotę **117.398,62 zł**, co stanowi 99,22,% planu. W ramach tego rozdziału udzielono następujących form pomocy:

- a) zasiłki celowe i celowe specjalne** - to świadczenie fakultatywne przyznawane na zaspokojenie niezbędnej potrzeby bytowej, a w szczególności na pokrycie części lub całości kosztów zakupu żywności, leków i leczenia,

ogrzewania, w tym opału, odzieży, niezbędnych przedmiotów użytku domowego, drobnych remontów i napraw w mieszkaniu. Na ten cel w 2021r. wydatkowano środki w kwocie 19.173,81 zł. Wypłacono 20 zasiłków celowych oraz 15 zasiłków celowych specjalnych. Wypłata w/w zasiłków jest w całości pokrywana z budżetu gminy.

b) zasiłki okresowe – świadczenie to przysługuje w szczególności ze względu na długotrwałą chorobę, niepełnosprawność, bezrobocie, możliwość utrzymania lub nabycia uprawnień do świadczeń z innych systemów zabezpieczenia społecznego. W 2021r. przyznano decyzją zasiłek okresowy 60 osobom, w tym:

- 34 osobom z powodu bezrobocia,
- 7 osobom z powodu długotrwałej choroby,
- 8 osobom z powodu niepełnosprawności,
- 32 osobom z innych powodów.

W analizowanym okresie wypłacono 284 świadczenia na kwotę 98.224,81zł. Świadczenie to było sfinansowane z budżetu państwa w formie dotacji na zadania własne w kwocie 96.320,00 zł, kwotę 1.904,81 zł stanowią środki własne.

Dodatki mieszkaniowe

W rozdziale tym na plan 92.669,75 zł wydatkowano środki w wysokości **87.419,62 zł** tj.94,33 % planu.

Dodatek mieszkaniowy jest świadczeniem pieniężnym wypłacanym przez gminę, mającym na celu częściowe pokrycie wydatków mieszkaniowych ponoszonych w związku z zajmowaniem lokalu mieszkalnego, określonych w ustawie z dnia 21 czerwca 2001r. o dodatkach mieszkaniowych.

Z pomocy w formie dodatków mieszkaniowych w okresie sprawozdawczym skorzystało średniomiesięcznie 28 rodzin.

Zasiłki stałe

Na wypłatę zasiłku stałego wydatkowano środki w wysokości **157.881,68 zł** z planu 159.705,00 zł tj. 98,86 % planu.

Świadczenie to w całości zostało sfinansowane z budżetu państwa w formie dotacji na zadania własne.

Z tej formy pomocy w 2021r. skorzystało 30 osób, w tym:

- 24 osób samotnie gospodarujących;
- 6 osób w rodzinie.

Usługi opiekuńcze i specjalistyczne usługi opiekuńcze

Na realizację usług opiekuńczych wydatkowano środki w wysokości **84.934,69 zł**, co stanowi 97,00% przyjętego planu.

Usługami opiekuńczymi (zadanie własne gminy) objęte były osoby samotne, chore, niepełnosprawne, wymagające pomocy w podstawowych czynnościach dnia codziennego. Usługi te świadczone są nieodpłatnie lub za odpłatnością, w zależności od dochodu osoby lub rodziny.

W celu wykonywania usług opiekuńczych ośrodek w okresie sprawozdawczym zatrudniał średnio 7 osób. Z tej formy pomocy w okresie od stycznia do grudnia 2021r. skorzystało 8 osób.

W związku z wymogami utrzymania trwałości projektu pn. „Rozwój usług społecznych w Gminie Bledzew” od 01 listopada 2021r. zatrudniono na 1/2 etatu opiekunkę świadczącą usługi opiekuńcze w miejscu zamieszkania dla 2 osób.

Pomoc w zakresie dożywiania

Gminny Ośrodek Pomocy Społecznej wzorem lat ubiegłych przystąpił do programu wieloletniego „Posiłek w domu i szkole” na lata 2019 -2023. Na realizację zadania wydatkowano środki w wysokości **90.521,39 zł** w tym otrzymano dotację celową z budżetu Państwa w wysokości 63.000,00 zł.

Pomoc w ramach Programu udzielana była w formie:

- posiłków w szkole – pomocą tą objęte były dzieci uczęszczające do przedszkoli, szkół podstawowych i gimnazjów na terenie gminy Bledzew jak i po za nią oraz młodzież ucząca się w szkołach średnich. W okresie od stycznia do grudnia 2021r., w związku z pandemią i zdalnym nauczaniem, z posiłków w szkole skorzystało 26 dzieci z 14 rodzin, z tego 5 dzieci w formie pełnego obiadu, 21 dzieci w formie jednego dania gorącego. Na ten cel wydatkowano środki w wysokości 24.025,08 zł.
- posiłek dla bezdomnych - tj. dla osób bezdomnych, które miały ostatni meldunek na terenie naszej gminy, ale które korzystają z posiłku poza gminą; na ten cel wydatkowano kwotę 2.570,70 zł.

- zasiłków celowych na zakup żywności - W ramach Programu wypłacono również świadczenia pieniężne tj. zasiłki celowe na zakup żywności na kwotę 62.693,80zł. W 2021r. decyzją w/w zasiłek przyznano 69 osobom.
- świadczenia rzeczowego – z tej formy pomocy skorzystały 4 osoby, które otrzymały zakupioną żywność w formie paczek żywnościowych. Na ten cel wydano kwotę 1.231,81 zł.

Pozostała działalność.

W rozdziale tym na plan 49.000,00zł wydatkowano środki **46.508,91zł** tj. 94,92% , na:

- a) prowadzenie i zapewnienie miejsc w ośrodkach wsparcia** - W okresie sprawozdawczym z ośrodków wsparcia skorzystało 11 mieszkańców naszej gminy, z czego 5 osób było uczestnikami w Powiatowym Ośrodku Wsparcia „Razem różniej” w Skwierzynie, z czego 1 osoba korzystała ze wsparcia całodobowego, a 6 osób było uczestnikami w Środowiskowym Domu Samopomocy w Lubniewicach z siedzibą w Jarnatowie. Gmina Bledzew ponosi jedynie koszty transportu tych osób do ŚDS w Lubniewicach, zgodnie z podpisanym w tym zakresie porozumieniem. Uczestnicy POW w Skwierzynie dowożeni byli bezpłatnie – 33.747,94 zł.
- b) udzielenie schronienia osobom tego pozbawionym** - Zadaniem własnym gminy z zakresu pomocy społecznej jest udzielenie schronienia osobom tego pozbawionym. W okresie sprawozdawczym schronienia udzielono 2 osobom bezdomnym z terenu Gminy Bledzew Na ten cel wydatkowano kwotę 5.540,00zł. pochodzącą ze środków własnych.
- c) sprawienie pogrzebu** - Zgodnie z przepisami art. 17 pkt 1 ust 15 ustawy o pomocy społecznej gmina ma obowiązek sprawienia pogrzebu osobie zmarłej. Sprawienie pogrzebu jest jednym ze świadczeń niepieniężnych przyznawanych przez Ośrodek Pomocy Społecznej. W 2021r. Ośrodek zorganizował pochówek 2 mieszkańców Gminy. Na ten cel wydatkowano środki w wysokości 4.218,89 zł.
- d) inne:** W związku z trwającym stanem epidemii z powodu zakażeń wywołanych wirusem SARS-CoV-2 Gminny Ośrodek Pomocy Społecznej w Bledzewie po raz kolejny nie mógł zorganizować corocznej „Wieczery Wigilijnej dla Seniorów” dlatego wzorem ubiegłego roku zorganizowano akcję „Kartka świąteczna dla

seniora” oraz „ Paczka dla seniora”. Każda osoba w wieku 75 lat i więcej otrzymała kartkę świąteczną z życzeniami (przygotowano ok. 270 kartek) a najstarsi mieszkańcy naszej gminy tj. osoby w wieku 90 lat i więcej otrzymali paczki świąteczne (rozwieziono 29 paczek). Na powyższe akcje wydatkowano środki w wysokości 3.302,08 zł.

Świadczenie wychowawcze

Na plan 3.960.501,00 zł. wydatkowano środki w wysokości **3.956.566,91 zł**, co stanowi 99,90% planu.

W rozdziale ujęte są wydatki związane z realizacją ustawy z dnia 11 lutego 2016r. o pomocy państwa w wychowywaniu dzieci.

Na wypłatę świadczeń wychowawczych „500+” w okresie sprawozdawczym wydatkowano kwotę 3.923.219,55 zł.

W 2021r. ze świadczenia wychowawczego skorzystały średnio 453 rodziny. Liczba dzieci, którym wypłacono świadczenie wychowawcze w/w okresie wynosi 688.

Na obsługę zadania wydano środki w wysokości 33.347,36 zł. W ramach obsługi zadania na wynagrodzenia i pochodne od wynagrodzeń wydatkowano kwotę 31.619,88 zł, pozostałą kwotę 1.727,48 zł wydatkowano na zakup materiałów biurowych, szkolenia, na odpis na ZFŚS. Całość wydatków została pokryta z dotacji budżetu państwa na zadania zlecone.

Świadczenia rodzinne, świadczenie z funduszu alimentacyjnego oraz składki na ubezpieczenia emerytalne i rentowe z ubezpieczenia społecznego

Na plan 2.417.016,00 zł wydatkowano środki w wysokości **2.415.896,66 zł** tj. 99,95% planu w tym:

- środki z dotacji na zadania zlecone stanowią kwotę 2.407.016,00 zł;
- środki własne stanowią kwotę 8.880,66 zł.

I. Świadczenia rodzinne

Na świadczenia rodzinne w okresie sprawozdawczym wydatkowano łączną kwotę 1.915.465,56 zł.

Na podstawie art. 2 ustawy z dnia 28 listopada 2003r. o świadczeniach rodzinnych świadczeniami rodzinnymi są:

1. zasiłek rodzinny oraz dodatki do zasiłku rodzinnego,

2. jednorazowa zapomoga z tytułu urodzenia się dziecka,
3. świadczenia opiekuńcze: zasiłek pielęgnacyjny , świadczenie pielęgnacyjne i specjalny zasiłek opiekuńczy,
4. zasiłek dla opiekuna jako świadczenie będące realizacją wyroku Trybunału Konstytucyjnego z dnia 5 grudnia 2013 r., sygn. akt TK akt K 27/13,
5. świadczenie rodzicielskie.

Na zasiłek rodzinny wraz z dodatkami oraz wypłatę jednorazowej zapomogi z tytułu urodzenia się dziecka wydatkowano kwotę 444.186,94zł. W 2021 roku z zasiłku rodzinnego skorzystało 125 rodzin a z dodatków do zasiłku rodzinnego z tytułu :

- urodzenia dziecka – 6 rodzin;
- przebywania na urlopie wychowawczym -7 osób;
- samotnego wychowywania dziecka – 6 rodzin;
- kształcenia i rehabilitacji dziecka niepełnosprawnego - 18 rodzin;
- rozpoczęcia roku szkolnego - 82 rodziny
- zamieszkiwania dzieci w miejscowości, w której znajduje się siedziba szkoły – 9 rodzin;
- dojazdu dzieci do szkół poza miejscem zamieszkania – 42 rodziny;
- wychowywania dziecka w rodzinie wielodzietnej – 28 rodzin;

Świadczenie z tytułu z jednorazowej zapomogi z tytułu urodzenia dziecka otrzymało 19 rodzin.

Na świadczenia opiekuńcze: tj. zasiłek pielęgnacyjny, świadczenie pielęgnacyjne i specjalny zasiłek opiekuńczy wydatkowano kwotę 1.315.092,44 zł. Z ww. świadczeń skorzystało 245 rodzin.

Zasiłek dla opiekuna – w okresie sprawozdawczym z zasiłku dla opiekunów skorzystało 10 osób. Wydatkowano na ten cel kwotę 43.400,00 zł.

Świadczenie rodzicielskie – w 2021r. wydano 10 decyzji przyznających świadczenie rodzicielskie. W okresie sprawozdawczym z w/w świadczenia korzystało 19 osób. Na ten cel wydatkowano kwotę 112.786,18 zł

II. Świadczenia z funduszu alimentacyjnego

Gminny Ośrodek Pomocy Społecznej realizuje ustawę z dnia 7 września 2007r. o pomocy osobom uprawnionym do alimentów, która zastąpiła ustawę dnia 22 kwietnia 2005r. o postępowaniu wobec dłużników alimentacyjnych oraz zaliczce

alimentacyjnej. Z tytułu świadczeń z funduszu alimentacyjnego wypłacono łączną kwotę 227.377,24 zł. Świadczenia wypłacono 27 rodzinom.

III. Składki na ubezpieczenie emerytalno – rentowe opłacane za niektóre osoby pobierające świadczenia rodzinne i opiekuńcze oraz zasiłki dla opiekunów

Na składki na ubezpieczenie emerytalno – rentowe opłacane za niektóre osoby pobierające świadczenia rodzinne i opiekuńcze oraz zasiłki dla opiekunów wydatkowano 197.153,84 zł. W okresie sprawozdawczym opłacono składki za średnio miesięcznie 44 osoby.

IV. Koszty obsługi świadczeń rodzinnych

Koszty obsługi zadania stanowią:

- 3% otrzymanej dotacji na świadczenia rodzinne oraz na składki na ubezpieczenia emerytalne i rentowe z ubezpieczenia społecznego oraz 30,00 zł od wydanej decyzji administracyjnej w sprawie świadczenia rodzicielskiego – zgodnie art. 33.pkt 2a.ustawy z dnia 28 listopada 2003 r. o świadczeniach rodzinnych;
- 3% otrzymanej dotacji na świadczenia z funduszu alimentacyjnego zgodnie z art. 31 pkt 2. ustawy z dnia 7.09.2007 r. o pomocy osobom uprawnionym do alimentów.

Ponadto zgodnie z art. 27 pkt 6 Ustawy z dnia 7 września 2007 r. o pomocy osobom uprawnionym do alimentów uzyskane przez gminę organu właściwego wierzyciela dochody przeznacza się w szczególności na pokrycie kosztów podejmowania działań wobec dłużników alimentacyjnych

Na obsługę świadczeń rodzinnych i funduszu alimentacyjnego wydano środki na ogólną kwotę 75.900,02 zł. Na wynagrodzenia i pochodne od wynagrodzeń osób realizujących obsługę zadania wydatkowano kwotę 69.896,12zł. Pozostałą kwotę 6.003,90 zł wydatkowano m.in. na: zakup materiałów biurowych, zaliczkę na odpis ZFŚS pracownika prowadzącego świadczenia, opiekę autorską programu do świadczeń rodzinnych i funduszu alimentacyjnego. Środki w wysokości 67.019,36 zł pochodziły z dotacji z budżetu państwa, kwota 8.880,66 zł środki własne.

Karta Dużej Rodziny

Gminny Ośrodek Pomocy Społecznej w Bledzewie realizuje ustawę z dnia 5 grudnia 2014 r. o Karcie Dużej Rodziny. Karta Dużej Rodziny to ogólnopolski system

zniżek, stworzony z myślą o rodzinach wielodzietnych, które oferowane są zarówno przez instytucje publiczne, jak i firmy prywatne.

Wnioski o wydanie Karty Dużej Rodziny składane są w formie papierowej lub w formie elektronicznej. W 2021 roku zarejestrowano 20 wniosków o wydanie Karty Dużej Rodziny. Na koszty obsługi zadania Karta Dużej Rodziny wydatkowano środki w wysokości **-197,00 zł** tj. 100% planu.

Całość zadania jest finansowana z dotacji z budżetu państwa na realizację zadań zleconych.

Wspieranie rodziny

W rozdziale tym wydatkowano środki w wysokości **62.622,05 zł** na plan 64.751,00 zł na realizację zadań wynikających z:

- Ustawy z dnia 9 czerwca 2011r. o wspieraniu rodziny i systemie pieczy zastępczej – 62.012,05 zł.;
- Rządowego programu „Dobry start” wprowadzonego Rozporządzeniem Rady Ministrów z dnia 30 maja 2018r. w sprawie szczegółowych warunków realizacji rządowego programu „Dobry start” – 610,00 zł.

Ustawa z dnia 9 czerwca 2011r. o wspieraniu rodziny i systemie pieczy zastępczej nałożyła na Ośrodek obowiązek zatrudnienia asystenta rodziny, którego zadaniem jest wspomaganie rodzin, w których pojawiają się problemy wychowawcze. GOPS Bledzew zatrudnia 1 asystenta rodziny, który jest zatrudniony na umowę o pracę i ma zadaniowy czas pracy. Główne problemy rodzin, z którymi pracował asystent w 2021 roku to min: bezradność w sprawach opiekuńczo-wychowawczych, bezrobocie dorosłych członków rodziny, stosowanie przemocy fizycznej i psychicznej, nadużywanie alkoholu przez członków rodziny, trudna sytuacja materialno-bytowa.

Wsparciem asystenta rodziny w 2021r. objętych było 11 rodzin z terenu gminy Bledzew. Do 7 rodzin asystent trafił na wniosek pracownika socjalnego, natomiast 4 rodziny zostały zobowiązane przez sąd do aktywnej współpracy z asystentem, po rozpatrzeniu wniosku np. OPS czy PCPR. W okresie od stycznia do grudnia 2021r. asystent rodziny zakończył współpracę z 2 rodzinami, w tym 1 przypadku z powodu zmiany miejsca zamieszkania oraz w 1 przypadku z powodu decyzji Sądu o zniesieniu asystentury w rodzinie.

W 2021r. Gminny Ośrodek Pomocy Społecznej w Bledzewie przystąpił do „Programu asystent rodziny na rok 2021”. Celem programu była pomoc w realizacji

zadań wykonywanych przez asystentów rodziny. W ramach programu otrzymano środki z Funduszu Pracy na dofinansowanie dodatków na wynagrodzenie asystenta rodziny.

W rozdziale tym ujęto również środki na realizację rządowego programu „Dobry start” wprowadzonego Rozporządzeniem Rady Ministrów z dnia 30 maja 2018 r. w sprawie szczegółowych warunków realizacji rządowego programu „Dobry start”. Na ten cel wydatkowano środki w wysokości 610,00 zł. Zadanie jest w całości finansowane z dotacji celowej z budżetu państwa z przeznaczeniem na realizację zadań zleconych Gminie.

Świadczenie „Dobry Start” to 300 zł jednorazowego wsparcia dla wszystkich uczniów rozpoczynających rok szkolny. Świadczenie to przysługuje raz w roku na rozpoczynające rok szkolny dzieci do ukończenia 20 roku życia. Dzieci niepełnosprawne uczące się w szkole otrzymują je do ukończenia przez nie 24 roku życia. W okresie sprawozdawczym w ramach programu wypłacono 2 świadczenia na łączną kwotę 600,00 zł. (dotyczy wniosków złożonych w 2020r.). Kwota 10,00 zł. stanowi koszt obsługi zadania.

Rodziny zastępcze

Na plan 94.884,00 zł. wydatkowano środki w wysokości **91.690,30 zł** tj. 96,63% planu.

Zgodnie z art. 191 ust. 8 ustawy o wspieraniu rodziny i systemie pieczy zastępczej, w przypadku umieszczenia dziecka w rodzinie zastępczej, gmina właściwa ze względu na miejsce zamieszkania dziecka partycypuje w kosztach umieszczenia dziecka w pieczy zastępczej.

W okresie sprawozdawczym Gminny Ośrodek Pomocy Społecznej partycypował w kosztach pobytu 9 dzieci, w tym przebywających:

- w spokrewnionej rodzinie zastępczej - 4 dzieci;
- w domu dziecka w Świebodzinie -2 dzieci;
- w rodzinnym domu dziecka w Międzyrzeczu - 3 dzieci.

Wysokość opłaty uzależniona jest od długości pobytu dzieci w pieczy zastępczej i wynosi odpowiednio:

- 10 % w pierwszym roku;
- 30 % w drugim – 1 dziecko;
- 50 % w trzecim i następnych latach – 8 dzieci.

Składki na ubezpieczenie zdrowotne opłacane za osoby pobierające niektóre świadczenia rodzinne, zgodnie z przepisami ustawy o świadczeniach rodzinnych oraz za osoby pobierające zasiłki dla opiekunów, zgodnie z przepisami ustawy z dnia 4 kwietnia 2014 r. o ustaleniu i wypłacie zasiłków dla opiekunów

Na plan 64.896,00zł. wydatkowano środki w wysokości **64.896,00zł** tj. 100,0%

W roku 2021 Gminny Ośrodek Pomocy Społecznej opłacał składki na ubezpieczenie zdrowotne za osoby pobierające niektóre świadczenia rodzinne, zgodnie z przepisami ustawy o świadczeniach rodzinnych oraz za osoby pobierające zasiłki dla opiekunów, zgodnie z przepisami ustawy z dnia 4 kwietnia 2014 r. o ustaleniu i wypłacie zasiłków dla opiekunów za średniomiesięcznie 39 osób.

W 2021 roku Gminny Ośrodek Pomocy Społecznej w Bledzew uzyskał również dochody w wysokości **63.020,42 zł** na plan 51.547,75 zł w poniższym zakresie:

Różne rozliczenia finansowe - kwota **8,41 zł** stanowi odsetki od środków zgromadzanych na rachunku bankowym.

Domy Pomocy Społecznej

W rozdziale tym uzyskano dochody z tytułu zwrotu nienależnie pobranego świadczenia z tytułu odpłatności za pobyt w Domu Pomocy Społecznej – **733,15 zł**.

Na zaległość w kwocie 1.200,00 zł wystawiono tytuły wykonawcze.

Zasiłki okresowe, celowe i pomoc w naturze oraz składki na ubezpieczenia emerytalne i rentowe

Kwota **4.736,25zł** stanowi zwrot nienależnie pobranego świadczenia – zasiłku okresowego pobranego w latach ubiegłych .

Zasiłki stałe

Kwota **30.894,50 zł** stanowi zwrot nienależnie pobranego świadczenia – zasiłku stałego za lata ubiegłe.

Ośrodki Pomocy Społecznej

W rozdziale tym uzyskano dochody z tytułu terminowego wpłacania podatków pobranych na rzecz budżetu państwa – podatku dochodowego. Wysokość tego wynagrodzenia wynosi 0,3% kwoty podatków (zaliczek) pobranych przez płatników na rzecz budżetu państwa. Podstawowym warunkiem powstania prawa do tego wynagrodzenia jest terminowe naliczanie i wpłacanie przez płatnika należności z tytułu pobranych podatków (zaliczek na podatek). Z tego tytułu uzyskano dochód **112,24 zł**.

Świadczenie wychowawcze

Dochody z tytułu zwrotu nienależnie pobranych świadczeń wychowawczych (500+) wraz z odsetkami kwota **17.306,26 zł.** Z tytułu nienależnie pobranych świadczeń stan zaległości na podstawie wydanych decyzji wynosi 13.441,71zł (3 dłużników). Na zaległości z tego tytułu wystawiono tytuł wykonawczy na kwotę 8.340,48 zł, pozostała zaległość jest sukcesywnie spłacana z bieżących wypłat.

Świadczenia rodzinne, świadczenie z funduszu alimentacyjnego oraz składki na ubezpieczenia emerytalne i rentowe z ubezpieczenia społecznego

Uzyskano dochody w wysokości **9.229,61 zł** w tym:

- z tytułu zwrotów od dłużników alimentacyjnych świadczeń wypłaconych z funduszu alimentacyjnego (tj. 60% funduszu alimentacyjnego) – 7.845,70 zł.
- z tytułu zwrotu nienależnie pobranych świadczeń rodzinnych wraz z odsetkami – 1.383,91zł.

Zgodnie z nowelizacją ustawy o pomocy osobom uprawnionym do alimentów po 17 września 2015r. należności przypadające od dłużnika alimentacyjnego podlegają ściągnięciu wraz z odsetkami w drodze egzekucji sądowej. Dłużnik alimentacyjny jest zobowiązany do zwrotu organowi właściwemu wierzyciela należności w wysokości świadczeń wypłaconych z funduszu alimentacyjnego osobie uprawnionej łącznie z ustawowymi odsetkami.

W okresie sprawozdawczym z tytułu zwrotów należności funduszu alimentacyjnego otrzymano dochód w wysokości 7.845,70 zł

Zaległości ogółem na dzień 31 grudnia 2021r. wynoszą 1.517.441,69 zł w tym :

- z tytułu zaliczki alimentacyjnej – 157.685,57 zł,
- z tytułu funduszu alimentacyjnego – 1.359.756,12 zł.

Na dzień 31 grudnia 2021r. zadłużenie wobec. tut. Ośrodka posiada 74 dłużników.

W stosunku do 47 dłużników Ośrodek może prowadzić bieżące postępowanie, z tego wobec 21 dłużników zostały skierowane wnioski o podjęcie działań do organów właściwych, od 25 dłużników otrzymano spłaty należności.

Zgodnie z w/w ustawą do spraw wszczętych, w stosunku do których postępowanie jest w toku, nie wszczyna się na nowo procedury. Decyzje o uznaniu dłużników alimentacyjnych za uchylających się pozostają w mocy tj. 24 decyzje wobec 24 dłużników. Dodatkowo Prokuratura na bieżąco informuje o prowadzonych

działaniach wobec dłużników, co oznacza, że postępowanie trwa. Eliminuje to możliwość ponownego złożenia zawiadomienia do organów ścigania.

W 2021r. wydano 34 decyzji dotyczących funduszu alimentacyjnego, które zostały wysłane do Komorników. Tyle samo wysłano wniosków o przyłączenie do egzekucji.

W okresie sprawozdawczym przeprowadzono następujące postępowania wobec dłużników alimentacyjnych:

- wezwania w celu przeprowadzenia wywiadu – 19,
- przeprowadzono wywiady – 6,
- wnioski do Powiatowego Urzędu Pracy oraz do Komornika o ustalenie sytuacji - 17,
- wszczęte postępowania o uznanie dłużników za uchylających się od zobowiązań alimentacyjnych – 4,
- decyzje uznające dłużników za uchylających się – 4,
- wnioski do Prokuratury – 3,
- wniosek o ustalenie adresu z rejestru PESEL- 5,
- wnioski o udostępnienie danych z Centralnej Ewidencji Kierowców – 4,
- wnioski do Starostwa o zatrzymanie prawa jazdy – 1,
- zatrzymanie prawa jazdy przez Starostwo – 1,
- informacje wysłane do komorników lub urzędów o przeprowadzonym postępowaniu wobec dłużników – 18,
- wnioski o podjęcie działań wobec dłużników zamieszkałych poza Gminą Bledzew- 21.

INNE ZADANIA REALIZOWANE PRZEZ GMINNY OSRODEK POMOCY SPOŁECZNEJ

Pomoc żywnościowa – Podprogram 2020

Tut. ośrodek od kilku lat angażuje się w dystrybucję artykułów spożywczych dla osób najbardziej potrzebujących w ramach Programu Operacyjnego Pomoc Żywnościowa 2014-2020 Europejskiego Funduszu Pomocy Najbardziej Potrzebującym realizowanego w Podprogramach.

Corocznie tut. ośrodek podpisuje umowę z Bankiem Żywności w Gorzowie Wlkp., od którego tut. ośrodek odbiera żywność. Wszelkie zasady dystrybucji produktów zawarte są w Wytycznych dla Instytucji Pośredniczącej. Pomoc w formie artykułów

żywnościowych przysługiwała osobom i rodzinom, których dochód nie przekraczał 220% kryterium dochodowego określonego w ustawie o pomocy społecznej.

W 2021r. przywieziono 4 transporty żywności (w marcu, maju, lipcu i październiku 2021r.); przywieziono wówczas 13.914,34 kg. artykułów żywnościowych. Z pomocy skorzystało 147 rodzin tj. 368 osób. Towar został przetransportowany przez firmę ORMEB z Międzyrzecza. W rozładunku uczestniczyli pracownicy w/w firmy oraz pracownicy tut. Ośrodka.

Wśród artykułów żywnościowych były: mleko, olej rzepakowy, szynka drobiowa, makaron jajeczny, herbatniki maślane, koncentrat pomidorowy, filet z makreli, kasza jęczmienna, cukier biały, ser podpuszczkowy, powidła śliwkowe, pasztet drobiowy, buraczki wiórki, szynka wieprzowa, miód, mus jabłkowy, groszek z marchewką, fasola po bretońsku, ryż, płatki owsiane, kawa zbożowa.

Wydawanie zaświadczeń – Prawo ochrony środowiska

Od stycznia 2021r. tut. Ośrodek prowadzi postępowania oraz wydaje zaświadczenia o wysokości przeciętnego miesięcznego dochodu przypadającego na jednego członka gospodarstwa domowego osoby fizycznej, która zamierza złożyć wniosek o przyznanie dofinansowania z Narodowego Funduszu Ochrony Środowiska i Gospodarki Wodnej lub Wojewódzkiego Funduszu Ochrony Środowiska i Gospodarki Wodnej, zgodnie z Zarządzeniem nr 1/2021 Wójta Gminy Bledzew z dnia 04 stycznia 2021r. W okresie sprawozdawczym wydano 15 takich zaświadczeń.

11. Edukacja.

Głównym zadaniem oświatowym gminy jest zapewnienie kształcenia, wychowania i opieki w publicznych przedszkolach i szkołach podstawowych. Realizacja zadań organu prowadzącego wobec szkół i placówek wymaga właściwej organizacji, zarówno funkcji nadzorczych jak i roli służebnej, związanej z realizacją obowiązków określonych ustawą.

Gmina Bledzew jest organem prowadzącym dla 2 Szkół Podstawowych oraz dla Przedszkola Gminnego w Bledzewie:

Liczba uczniów i oddziałów w Przedszkolu Gminnym w Bledzewie

Rok szkolny	Liczba dzieci w przedszkolu	Liczba oddziałów	Liczba dzieci w grupie			
			3 latki	4 latki	5 latki	6 latki
2020/2021	60	3	14	18	23	5

Raport o stanie Gminy Bledzew za rok 2021

2021/2022	59	3	15	18	23	3
-----------	----	---	----	----	----	---

Punkt przedszkolny w Nowej Wsi

Rok szkolny	Liczba dzieci w przedszkolu	Liczba oddziałów	Liczba dzieci w grupie			
			3 latki	4 latki	5 latki	6 latki
2020/2021	21	1	4	6	4	7
2021/2022	17	1	3	5	8	0

Oddział przedszkolny w Szkole Podstawowej w Bledzewie

Rok szkolny	Liczba dzieci w przedszkolu	Liczba oddziałów	Liczba dzieci w grupie			
			3 latki	4 latki	5 latki	6 latki
2020/2021	24	1	0	0	0	24
2021/2022	21	1	0	0		21

Liczba uczniów i oddziałów w Szkole Podstawowej im. Jana Dekerta w Bledzewie

Lp.	Rok Szkolny	Liczba uczniów w szkole	Liczba oddz.	Klasa									
				IA	IB	II	III	IV	V	VIA	VIB	VII	VIII
1.	2020/2021	165	11										
				13	13	16	15	16	10	21	21	21	19
2.	2021/2022	170	10	I	IIA	IIB	III	IV	V	VI	VIIA	VIIB	VIII
				23	13	13	17	15	16	10	21	21	21

Liczba uczniów i oddziałów w Szkole Podstawowej w Templewie

Lp.	Rok Szkolny	Liczba uczniów w szkole	Liczba oddz.	Klasa								
				I	II	III	IV	V	VI	VII	VIII	
1.	2020/2021	104	8									
				6	14	8	13	9	19	15	20	

Raport o stanie Gminy Bledzew za rok 2021

2.	2021/2022	90	8	I	II	III	IV	V	VI	VII	VIII
				11	6	12	8	12	9	17	15

Zatrudnienie w placówkach oświatowych

Lp.	Rok szkolny	Zatrudnienie ogółem		w tym			
				nauczyciele		pozostali pracownicy	
		etaty	osoby	etaty	osoby	etaty	osoby
1	2020/2021	57,89	58	40,89	41	17,0	17
2	2021/2022	59,67	59	43,17	42	16,5	17

W roku 2021 gmina otrzymała z budżetu państwa subwencję oświatową oraz dotacje na zadania związane z oświatą w wysokości 2.910.682,10 zł natomiast pozostałe środki na funkcjonowanie oświaty pochodzą z dochodów własnych gminy tj. kwota 2.295.375,25 zł. Do wydatków związanych oświatą należy doliczyć również dowożenie uczniów do szkół i przedszkoli oraz doksztalcanie nauczycieli i jest to kwota 487.065,79 zł.

Poniższa tabela przedstawia finansowanie zadań oświatowych

Finansowanie oświaty

Rok	Budżet					Razem	Subwencja plus dotacje
	Wydatki związane z funkcjonowaniem szkół podstawowych	Wydatki związane z funkcjonowaniem szkół przedszkoli i oddziałów przedszkolnych	Dowożenie uczniów	Doksztalcanie	Pozostałe wydatki		
2021	4.139.789,63	1.007.416,49	466.405,02	20.660,77	58.851,23	5.693.123,14	2.910.441,04

Obiekty oświatowe

Stan techniczny i funkcjonalność budynków oświatowych należy uznać za dostateczny. W okresie sprawozdawczym czyniono stałe działania dla poprawy bazy lokalowej gminnej oświaty, w tym wyposażenia w sprzęt szkolny i pomoce dydaktyczne. W latach następnych należy dołożyć wszelkich starań aby te warunki były jeszcze lepsze. Wykonanie termomodernizacji obiektów przyczyniłoby się do poprawy tych warunków. Poczyniono pierwsze kroki do stworzenia lepszych warunków do nauki i wychowania dla naszych najmłodszych mieszkańców. W roku 2021 rozpoczęto adaptację budynku byłej szkoły w Nowej Wsi na przedszkole i żłobek.

Dofinansowanie zadań w zakresie wychowania przedszkolnego.

Na podstawie art. 53 ust. 1-3 ustawy o finansowaniu zadań oświatowych samorząd otrzymuje dotację celową z budżetu państwa na dofinansowanie zadań w zakresie wychowania przedszkolnego dzieci w wieku 2,5 do 5 lat. W roku 2021 dotacja wyniosła 101.499,00 zł dla 69 średniorocznej liczby uczniów. W budżecie gminy stanowi to ok. 11,7% łącznych kosztów ponoszonych na wychowanie przedszkolne.

Wyposażenie szkół w podręczniki, materiały edukacyjne i ćwiczeniowe.

Na podstawie ustawy o finansowaniu zadań oświatowych art. 54-58 gmina otrzymała dotację na realizację zadań zleconych j.s.t na podstawie złożonego wniosku, dla 2 szkół podstawowych, w których 263 uczniów korzysta z bezpłatnych podręczników i materiałów ćwiczeniowych na łączną kwotę 38.887,10 zł.

Realizacja przez Gminę Bledzew art. 30a ustawy Karty Nauczyciela.

Art. 30a ustawy Karta Nauczyciela zobowiązuje samorządy do uzyskiwania tzw. średnich wynagrodzeń nauczycieli na terenie danej gminy w danym roku i nie jest nowym przepisem gdyż obowiązuje od 2000 roku. Oznacza to, że samorządy muszą tak kształtować regulaminy wynagradzania nauczycieli i planować fundusz płac by średnie wynagrodzenia na danym poziomie awansu zawodowego zostały osiągnięte. Systematyczne monitorowanie wydatków na wynagrodzenia nauczycieli na poszczególnych stopniach awansu zawodowego oraz analiza zmian struktury zatrudnienia i wczesne podjęcie działań korygujących wspólnie z dyrektorami jednostek spowodowało, że sporadycznie zdarza się wypłata niewielkich kwot dodatków uzupełniających. Sprawozdawczość w tym zakresie wykazała, że gmina zobowiązana została do wypłacenia różnic w wysokości średnich wynagrodzeń w stopniu zawodowym

nauczyciela stażysty. Jednorazowa wypłata dodatku uzupełniającego w kwocie 1327,30 zł. wypłacona została dla 7 nauczycieli w terminie do końca stycznia 2022r.

Kontrola spełniania obowiązku nauki przez młodzież w wieku do 18 lat zamieszkałych na terenie gminy Bledzew.

Od I września 2019 roku obowiązek szkolny spełniany jest po ukończeniu 8 letniej szkoły podstawowej. Kontrola realizacji przez organ prowadzący obowiązek nauki do 18 roku życia jest bardzo utrudniona ze względu na brak informacji zwrotnych ze szkół ponadpodstawowych, w których młodzież kontynuuje naukę lub od rodziców ucznia (art.40 ust. 1,2 ustawy Prawo oświatowe). Wg stanu na 31.12.2021 roku liczba dzieci 15-18 lat, podlegających obowiązkowi nauki wynosiła 186 w tym 4 dzieci spełnia obowiązek za granicą, 11 dzieci jest zameldowanych ale nie zamieszkują w gminie i brak jest informacji o spełnianiu obowiązku nauki.

Weryfikacja danych wprowadzonych do SIO przez jednostki oświatowe.

Na podstawie art. 57 ustawy prawo oświatowe w związku z art. 50 ust.3 ustawy o systemie informacji oświatowej, zweryfikowano dane wprowadzane do SIO w tym w szczególności dane wg stanu na 30.09.2021 (System Informacji Oświatowej) przez obsługiwane placówki oświatowe. Przeprowadzono kontrole zgodności wprowadzonych danych z księgą uczniów, dziennikiem elektronicznym, arkuszem organizacyjnym. W jednostkach skontrolowano również dokumentację dotyczącą poprawności naliczenia części oświatowej subwencji ogólnej na kształcenie specjalne. Wprowadzone dane w nowym systemie mają wpływ, na poprawność naliczanej części oświatowej subwencji ogólnej dla gminy na 2022r. Prowadzono bazę danych systemu informacji oświatowej gminy (nowe SIO) na podstawie upoważnienia Wójta.

Opiniowanie arkuszy organizacyjnych szkół i przygotowanie do zatwierdzenia przez Wójta Gminy Bledzew.

W roku 2021 przygotowano do zaopiniowania przez Lubuskiego Kuratora Oświaty stosownie do wymogów ustawy Prawo oświatowe art. 51 ust. 1 pkt 12 i zatwierdzenia przez Wójta Gminy Bledzew na podstawie § 7 ust. 6 - 9 Rozporządzenia MEN z 17 marca 2017r. w sprawie szczegółowej organizacji publicznych szkół i publicznych przedszkoli oraz zmian, 4 arkusze organizacyjne: Szkoły Podstawowej im. Jana Dekerta w Bledzewie, Szkoły Podstawowej w Templewie, Przedszkola Gminnego w Bledzewie oraz Punktu Przedszkolnego w Nowej Wsi z siedzibą w Bledzewie oraz 7 aneksów do arkuszy.

Przyczyną zmian w arkuszach organizacyjnych było najczęściej zwiększenie liczby godzin na , zajęcia rewalidacyjne, zwiększenie godzin zajęć świetlicowych lub wprowadzeniem zindywidualizowanej ścieżki kształcenia w związku z otrzymaniem opinii lub orzeczenia Poradni Psychologiczno-Pedagogicznej jak również organizacyjne jakie wynikły w ciągu roku.

Rozliczenie między gminami kosztów wychowania przedszkolnego

Zgodnie z art. 50 i 51 ustawy o finansowaniu zadań oświatowych Gmina Bledzew zobowiązana jest do zwrotu kosztów wychowania przedszkolnego uczniów, którzy uczęszczają do przedszkola prowadzonego przez inną gminę.

Na dzień 31 grudnia 2021 roku do przedszkoli i oddziałów przedszkolnych poza terenem naszej Gminy uczęszczało 13 dzieci a zwrot kosztów wyniósł 103.867,65zł.

Dowożenie

W gminie Bledzew uczniowie dowożeni są do szkół przez podmioty świadczące w tym zakresie usługi tj. Przedsiębiorstwo Komunikacji Samochodowej Sp z o.o. w Gorzowie Wlkp., firmę „Nauka Jazdy L-BUS Osobowe Usługi Transportowe Wioletta Dubino”, których wybór nastąpił w oparciu o przepisy ustawy Prawo zamówień publicznych. Dowożeniem objęci są wszyscy uczniowie z terenu Gminy za wyjątkiem uczniów z miejscowości Bledzew i Templewo, gdzie mają swoje siedziby szkoły. W 2021 roku realizowano obowiązek dowożenia do przedszkoli dzieci niepełnosprawnych przez rodziców, własnym transportem jak również w ramach umowy zawartej z przewoźnikiem. Dowóz uczniów do szkół i przedszkoli to koszt 454.705,02 zł.

Dofinansowanie młodocianych

Wykonując obowiązki w zakresie wsparcia pracodawców w szkoleniu młodocianych pracowników zamieszkałych na terenie Gminy Bledzew rozpatrywano, zgodnie z dyspozycją art. 122 ustawy z dnia 14 grudnia 2016 r. Prawo oświatowe wnioski pracodawców o zwrot kosztów kształcenia młodocianych pracowników, którzy ukończyli przygotowanie zawodowe i zdali egzamin czeladniczy lub egzamin potwierdzający uzyskanie kwalifikacji zawodowych. W 2021 roku przyznano dofinansowanie w kwocie 10.774,67 zł dla 2 pracodawców, którzy wyszkolili 2 młodocianych pracowników .

Pomoc materialna dla uczniów

Uczniowie naszej Gminy korzystają z pomocy materialnej o charakterze socjalnym oraz motywacyjnym. Wydatkowano na ten cel kwotę – 35.336,00 zł, z tego 28.268,80 zł

dotacja z budżetu państwa a kwota 7.067,20 zł stanowiła udział własny gminy. Od stycznia do czerwca 2021 r. wydano 32 decyzje przyznające stypendium szkolne a od września do grudnia 2021 r. wydano 15 decyzji przyznających stypendium szkolne.

Udział w programach

Szkoły z naszej Gminy wzięły udział w programie rządowym „Laboratoria Przyszłości” Program skierowany m.in. do szkół podstawowych, którego celem jest budowanie kompetencji kreatywnych i technicznych wśród uczniów. W ramach Programu szkoły otrzymały wsparcie finansowe w wysokości 90.000 zł na zakup wyposażenia technicznego niezbędnego do rozwoju umiejętności praktycznych wśród dzieci i młodzieży. Podział środków uzależniony był od ilości uczniów w danej szkole i tak Bledzew otrzymał kwotę 60.000,00 zł a Templewo 30.000 zł.

12.Ochrona przeciwpożarowa

Na terenie naszej Gminy w 2021r. funkcjonowało 8 jednostek Ochotniczych Straży Pożarnych (OSP Bledzew, OSP Popowo, OSP Chycina, OSP Goruńsko, OSP Templewo, OSP Nowa Wieś, OSP Sokola Dąbrowa, OSP Osiecko). Jednostki te są finansowane przez Gminę, na podstawie art. 32 ust.2 i 3 ustawy z dnia 24 sierpnia 1991 r. o ochronie przeciwpożarowej w zakresie ich utrzymania, wyposażenia, ubezpieczenia i zapewnienia ich gotowości bojowej. Wszystkie jednostki OSP funkcjonowały w oparciu o przepisy ustawy z dnia 7 kwietnia 1989 r. – Prawo o stowarzyszeniach, od roku 2001 zgodnie z obowiązującymi przepisami zostały zarejestrowane w Krajowym Rejestrze Sądowym, w związku z czym posiadają osobowość prawną. Do Krajowego Systemu Ratowniczo – Gaśniczego włączone są dwie jednostki (OSP Bledzew i OSP Templewo).

W ramach wykonywania zadań własnych wydatkowano środki w wysokości – 326.309,44 zł w tym na:

- wydatki bieżące ogółem 278.748,82 jak niżej :

Wydatki	kwota w zł
Ekwiwalent za udział w akcjach, szkoleniach	22.747,80
Badania lekarskie członków OSP	7.410,00
umowy zlecenia(konserwatorzy sprzętu, nadzór nad kotłownią w remizie OSP Bledzew)	14.059,83

Raport o stanie Gminy Bledzew za rok 2021

Ubezpieczenia samochodów i członków drużyn pożarniczych	22.590,00
zakupy (paliwo, sprzęt strażacki , licencje, zakupy do bieżących napraw sprzętu i samochodów)	48.425,79
Inne (usługi telefoniczne, wywóz nieczystości stałych i płynnych, usługi kominiarskie, deratyzacja)	10.175,17
energia elektryczna i ciepła, woda	40.796,40
Przeglądy i badania techniczne pojazdów i sprzętu	14.887,13
„Usługa Jednoczesnego alarmowania OSP”	492,00
Wykonanie przyłącza energetycznego i uporządkowanie terenu wokół remizy	5.349,78
Naprawy , remonty i konserwacje w jednostkach OSP	71.814,92
Dotacja celowa dla 4 jednostek OSP projekt „Mały Strażak”	20.000,00

- wydatki inwestycyjne ogółem 47.560,62 zł jak niżej :

Wydatki	kwota w zł
Zakup wentylatora oddymiającego	12.921,15
Dotacja do zakupu zestawu piorąco-suszącego	16.000,00
Ogrodzenie stawu ppoż. w m. Templewo	13.639,47 <i>w tym z FS 11.147,87</i>
Dokończenie budowy ogrodzenia remizy OSP Bledzew	5.000,00 <i>w ramach FS</i>

Pojazdy będące na wyposażeniu poszczególnych jednostek OSP

OSP Bledzew

1. Lekki samochód ratownictwa technicznego i wodnego GAZ
2. Średni Samochód ratowniczo-gaśniczy IVECO Eurocargo
3. Ciężki samochód ratowniczo-gaśniczy JELCZ
4. Pojazd czterokołowy Quad

OSP Templewo

1. Lekki samochód ratowniczo-gaśniczy FIAT DUCATO
2. Średni samochód ratowniczo-gaśniczy STAR 266
3. Średni samochód ratowniczo-gaśniczy MAN

OSP Popowo

1. Lekki samochód ratowniczo gaśniczy FIAT DUCATO
2. Średni samochód ratowniczo-gaśniczy STAR 266

OSP Osiecko

1. Lekki samochód ratowniczo-gaśniczy Volkswagen T4

OSP Sokola Dąbrowa

1. Lekki samochód ratowniczo-gaśniczy ŻUK

OSP Nowa Wieś

1. Lekki samochód ratowniczo-gaśniczy FIAT DUCATO

OSP Goruńsko

1. Lekki samochód ratowniczo-gaśniczy ŻUK

OSP Chycina

1. Lekki samochód ratowniczo-gaśniczy ŻUK

13. Gminna Komisja Rozwiązania Problemów Alkoholowych.

Ustawa o wychowaniu w trzeźwości i przeciwdziałaniu alkoholizmowi należy do zadań własnych gminy. Realizacja tych zadań prowadzona jest w postaci Gminnego Programu Profilaktyki i Rozwiązywania Problemów Alkoholowych uchwalanego corocznie przez Radę Gminy.

Do głównych zadań realizowanych przez Gminną Komisję Rozwiązywania Problemów Alkoholowych należało prowadzenie działań związanych z profilaktyką i rozwiązywaniem problemów alkoholowych, narkomanii i przemocy. Podejmowano więc działania zmierzające do ograniczenia spożycia napojów alkoholowych oraz zmiany struktury ich spożywania, inicjowania i wspierania przedsięwzięć mających na celu zmianę obyczajów w zakresie spożywania tych napojów, przeciwdziałanie powstawaniu i usuwaniu następstw spożywania środków psychoaktywnych, a także wspierania działalności w tym zakresie instytucji oświatowych.

Środki finansowe na realizację zadań związanych z profilaktyką i rozwiązywaniem problemów alkoholowych oraz przeciwdziałaniem narkomanii pochodzą z opłat wnoszonych przez przedsiębiorców z tytułu korzystania z zezwoleń na sprzedaż napojów alkoholowych. W 2021r. wpływy z tytułu opłat za korzystanie z zezwoleń na sprzedaż napojów alkoholowych wyniosły 54.109,03 zł.

Zadania realizowane przez GKRPA w ramach Gminnego Programu Profilaktyki i Rozwiązywania Problemów Alkoholowych oraz Przeciwdziałania Narkomanii w Gminie Bledzew w 2021 roku

Zwiększenie dostępności pomocy terapeutycznej i rehabilitacyjnej dla osób uzależnionych od alkoholu.

W ramach tego zadania zrealizowano następujące działania:

- ✓ Prowadzenie Punktu Informacyjno-Konsultacyjnego dla osób uzależnionych, członków rodzin z problemem alkoholowym i narkotykowym, w tym problemem przemocy.

Do obsługi Punktu zatrudniono psychologa, z którym zawarto umowę zlecenie na okres od 01.01.2021r. do 31.12.2021r. Punkt czynny był w każdy pierwszy i trzeci czwartek miesiąca w godzinach od 15.00 do 20.00 w pomieszczeniu GOPS Bledzew. Ze względu na sytuację związaną z COVID-19, psycholog pełnił również dyżur telefoniczny. Na wynagrodzenie dla terapeuty wydatkowano kwotę 12.000,00 zł.

W 2021r. ze wsparcia Punktu skorzystało 25 osób, którym udzielono 126 porad, z tego z pomocy skorzystało 13 osób nadużywających alkoholu i/lub uzależnionych oraz 5 osób będących członkami rodzin z problemem alkoholowym. Ponadto do Punktu trafiło 7 osób z problemem przemocy i 7 osób z problemami opiekuńczo-wychowawczymi.

- ✓ Upowszechnianie informacji o placówkach leczenia odwykowego.

Informacje o placówkach leczenia odwykowego umieszczone zostały na ulotkach, które dostępne były w Punkcie Informacyjno-Konsultacyjnym i w GOPS Bledzew oraz przekazywane podczas spotkań przez GKRPA w Bledzewie. Dodatkowo dane adresowe placówek leczenia odwykowego dostępne były na tablicy ogłoszeń w GOPS Bledzew.

- ✓ Współpraca ze Szpitalem dla nerwowo i psychicznie chorych w Międzyrzeczu, Poradnią Uzależnień w Międzyrzeczu oraz dofinansowanie ich działalności w formie dotacji celowych.

GKRPA w Bledzewie oraz GOPS Bledzew ściśle współpracują z placówkami leczenia odwykowego z terenu powiatu międzyrzeckiego. W 2021r. 10 osób uzależnionych i pijących szkodliwie otrzymało informacje nt. możliwości podjęcia leczenia odwykowego zarówno w trybie stacjonarnym, jak i niestacjonarnym. Dodatkowo 3 osoby będące członkami rodzin z problemem alkoholowym, również otrzymały informacje nt. możliwości skorzystania z pomocy dla osób współuzależnionych.

- ✓ Prowadzenie, przez członków GKRPA w Bledzewie, rozmów motywujących do podjęcia dobrowolnego leczenia odwykowego.

W 2021r. GKRPA w Bledzewie wysłała 8 zaproszeń na spotkanie z Komisją dla 4 osób wobec, których toczyło się postępowanie. Każda osoba otrzymała zaproszenie dwukrotnie, jednakże nikt z zaproszonych osób na spotkanie nie przyszedł.

✓ Przyjmowanie wniosków w sprawie leczenia odwykowego osób nadużywających alkoholu, rozpatrywanie zgłoszeń i pism Policji, OPS i innych instytucji.

W 2021r. do GKRPA w Bledzewie wpłynęło 5 wniosków o skierowanie na przymusowe leczenie odwykowe, z tego 2 wnioski dotyczyły jednej osoby.

O przymusowe leczenie wnioskowali:

- a) Zespół Interdyscyplinary ds. przeciwdziałania przemocy w rodzinie w Bledzewie – 1 wniosek;
- b) GOPS Bledzew – 2 wnioski;
- c) Prokuratura Rejonowa w Międzyrzeczu – 1 wniosek;
- d) członek rodziny osoby nadużywającej alkoholu – 1 wniosek;

GKRPA w Bledzewie w 2021r. prowadziła łącznie 9 postępowań o skierowanie na przymusowe leczenie odwykowe, w tym: 2 postępowania wszczęte w 2019r., 3 postępowania z 2020r. i 4 postępowania z 2021r.

W wyniku podejmowanych przez GKRPA w Bledzewie działań dotyczących skierowania na przymusowe leczenie odwykowe 6 postępowań zostało zakończonych, z tego:

- a) w 3 przypadkach o przymusowym leczeniu zadecydował Sąd Rejonowy w Międzyrzeczu, z tego 2 osoby zobowiązano do leczenia odwykowego w trybie stacjonarnym, a 1 osobę w trybie niestacjonarnym;
- b) 1 osoba po uzyskaniu opinii w przedmiocie uzależnienia od alkoholu podjęła leczenie dobrowolne;
- c) w 2 przypadkach Komisja stwierdziła, że brak jest przesłanek społecznych do złożenia wniosku o przymusowe leczenie odwykowe;

✓ Finansowanie kosztów sporządzenia opinii biegłych w przedmiocie uzależnienia.

Opinia lekarza psychiatry i specjalisty psychoterapii uzależnień w przedmiocie uzależnienia od alkoholu i wskazania odpowiedniej placówki leczenia odwykowego w

przypadku stwierdzenia w/w rozpoznania jest niezbędnym dokumentem w przypadku złożenia do Sądu wniosku o skierowanie na przymusowe leczenie odwykowe.

W 2021r. na sfinansowanie kosztów sporządzenia opinii biegłych w przedmiocie uzależnienia wydatkowano kwotę 500,00 zł.

Udzielanie rodzinom, w których występują problemy alkoholowe, pomocy psychospołecznej i prawnej, a w szczególności ochrony przed przemocą w rodzinie.

W ramach tego zadania zrealizowano następujące działania:

- ✓ Umożliwianie ofiarom przemocy w rodzinie korzystania ze specjalistycznej pomocy np. psychologicznej, prawnej, zdrowotnej.

W 2021r. do Punktu trafiło 7 osób z rodzin z problemem przemocy, którym udzielono 55 porad, z tego 5 osób stanowiły osoby doświadczające przemocy, a 2 osoby to osoby stosujące przemoc.

GOPS Bledzew w 2021r. udzielał wsparcia w formie poradnictwa socjalnego dla 4 osób z problemem przemocy w rodzinie oraz skierował 3 osoby do punktu, w którym można uzyskać poradnictwo prawne.

- ✓ Uruchamianie Procedury „Niebieskiej Karty” w przypadku wystąpienia przemocy w rodzinie.

Z danych GOPS Bledzew wynika, że w 2021r. założono 10 Niebieskich Kart w 9 rodzinach, z tego wszystkie 10 założyła Policja. W przypadku 1 rodziny założono 2 Niebieskie Karty. Jeden z członków GKRPA w Bledzewie stale współpracuje i uczestniczy w pracach Zespołu Interdyscyplinarnego ds. przeciwdziałania przemocy w rodzinie i grupach roboczych.

- ✓ Kierowanie osób nadużywających alkoholu na badanie biegłych sądowych w przedmiocie uzależnienia.

GKRPA w Bledzewie w 2021r. skierowała 2 osoby nadużywające alkoholu na badanie w przedmiocie uzależnienia, z tego 1 osoba stawiła się na badanie, a w stosunku do drugiej osoby wydano opinie bazując na danych z akt sprawy, gdyż osoba ta nie stawiła się na badanie.

- ✓ Kierowanie do Sądu wniosku o wszczęcie postępowania o zastosowanie obowiązku poddania się leczeniu odwykowemu oraz finansowanie kosztów postępowań sądowych.

GKRPA w Bledzewie w 2021r. skierowała do III Wydziału Rodzinnego i Nieletnich Sądu Rejonowego w Międzyrzeczu 2 wnioski o zastosowanie przymusowego leczenia odwykowego. Na ten cel wydatkowano kwotę 200,00 zł. tytułem wniesienia opłaty za złożenie wniosku.

Dodatkowo w 2021r. wydatkowano kwotę 100,00 zł. celem opłacenia 5 wniosków do Sądu Rejonowego w Międzyrzeczu o przesłanie odpisu prawomocnego postanowienia w sprawach o zastosowanie przymusowego leczenia odwykowego, w których wnioskodawcą była GKRPA w Bledzewie.

- ✓ Upowszechnianie informacji dotyczących uzależnień, w szczególności alkoholizmu, narkomanii oraz zjawiska przemocy w rodzinie (przewodniki, ulotki, plakaty, broszury, czasopisma, książki, kampanie lokalne, gadżety itp.).

Zakupione przez GKRPA w Bledzewie materiały profilaktyczne tj. ulotki i plakaty dotyczące m.in. problemu dopalaczy, narkotyków, przemocy ale również wartości jaką jest rodzina przekazano do Szkoły Podstawowej w Bledzewie i do Szkoły Podstawowej w Templewie, celem ich upowszechnienia wśród uczniów oraz rodziców. Materiały dotyczyły kampanii „Dopalacze – powiedz STOP”, „Reaguj na przemoc”, „Postaw na rodzinę” czy „Koronawirus”. Ogólnie przekazano 3.248 szt., z tego 1914 szt. do Bledzewa, i 1.334 szt. do Templewa.

Dla Gminnej Biblioteki Publicznej w Bledzewie przekazano gadżety profilaktyczne (tj. opaski, smycze, balony, długopisy, breloczki, art. papiernicze, kolorowanki, bidony, czapki), na których znajdowało się logo ogólnopolskich kampanii – „Stop przemoc”, „Narkotyki kradną życie”, „Życie jest lepsze niż picie”, „Stop cyberprzemocy”. Łącznie przekazano ok. 170 szt. gadżetów.

- ✓ Finansowanie szkoleń, kursów, warsztatów specjalistycznych itp. dla członków GKRPA, członków ZI ds. przemocy w rodzinie, pracowników ośrodka pomocy społecznej, nauczycieli z zakresu profilaktyki problemowej i przeciwdziałania przemocy.

W 2021r. w ramach środków Gminnego Programu sfinansowano 7 szkoleń dla 10 osób, w tym 6 członków GKRPA w Bledzewie, 3 nauczycieli i 1 asystenta rodziny w GOPS Bledzew. Łącznie na sfinansowanie szkoleń w 2021r. wydatkowano kwotę 4.870,00 zł.

W/w osoby wzięły udział w następujących szkoleniach:

- 1) „Szkolenie dla pełnomocników oraz członków i kandydatów do Komisji” zorganizowane przez Wielkopolskie Centrum Profilaktyki Poznań, w którym udział wzięło 6 osób, a koszt szkolenia wyniósł 1.500,00 zł.
- 2) „Asystent rodziny w obliczu wyzwania – rodzina dysfunkcyjna z problemem uzależnienia” zorganizowane przez Ośrodek Psychoprofilaktyki Nowa Perspektywa Kraków, w którym udział wzięła 1 osoba, a koszt szkolenia wyniósł 380,00 zł.
- 3) „Moja praca z dzieckiem uwikłanym w przemoc domową. Wdrożenie procedury NK w oświacie” zorganizowane przez Profilaktyka KIER Kraków, w którym udział wzięły 3 osoby, a koszt szkolenia wyniósł 600,00 zł.
- 4) „Nowy Narodowy Program Zdrowia na lata 2021-2025 jako podstawa do realizacji gminnych programów profilaktyki i rozwiązywania problemów alkoholowych” zorganizowane przez Studio Profilaktyki Społecznej Kraków, w którym udział wzięły 2 osoby, a koszt szkolenia wyniósł 780,00 zł.
- 5) „Opłata z tzw. małpek jako dodatkowe środki na przeciwdziałanie negatywnym skutkom spożywania alkoholu”, zorganizowane przez Studio Profilaktyki Społecznej Kraków, w którym udział wzięła 1 osoba, a koszt szkolenia wyniósł 290,00 zł.
- 6) „Rozpoznawanie problemu u dzieci z rodzin dotkniętych przemocą oraz podejmowanie działań z tym związanych” zorganizowane przez Centrum Rozwiązywania Problemów Społecznych Warszawa, w którym udział wzięła 1 osoba, a koszt szkolenia wyniósł 160,00 zł.
- 7) „Zmiany związane z nowelizacją ustawy o wychowaniu w trzeźwości i przeciwdziałaniu alkoholizmowi” zorganizowane przez Studio Profilaktyki Społecznej Kraków, w którym udział wzięły 4 osoby, a koszt szkolenia wyniósł 1.160,00 zł.

Prowadzenie profilaktycznej działalności informacyjnej i edukacyjnej w zakresie rozwiązywania problemów alkoholowych i przeciwdziałania narkomanii

W ramach tego zadania zrealizowano następujące działania:

- ✓ Organizowanie i finansowanie profesjonalnych, autorskich programów profilaktycznych i terapeutyczno-wychowawczych przeznaczonych dla dzieci, młodzieży, nauczycieli i rodziców.

W 2021r. podpisano umowę z Ośrodkiem Profilaktyki i Terapii Uzależnień w Bogucinie na realizację programów z zakresu profilaktyki alkoholowej, narkotykowej oraz zachowań ryzykownych. Były to programy rekomendowane m.in. przez Państwową Agencję Rozwiązywania Problemów Alkoholowych. Ogólny koszt zadania wyniósł 4.200,00 zł.

W ramach zlecenia zrealizowano następujące programy profilaktyczne:

- 1) „Debata” – to program, który ma charakter uprzedzający, skierowany do dzieci przed inicjacją alkoholową. Jego zadaniem jest zapobieganie przedwczesnemu używaniu alkoholu, towarzyszącym temu konsekwencjom oraz promowanie postawy trzeźwości. W programie uczestniczyli uczniowie klas V i VI; łącznie udział w nim wzięło 33 uczniów, w tym 25 uczniów ze Szkoły Podstawowej w Bledzewie oraz 8 uczniów ze Szkoły Podstawowej w Templewie;
- 2) „Smak życia, czyli debata o dopalaczach” – to program, którego celem jest dostarczenie młodym ludziom podstawowych informacji na temat dopalaczy i zagrożeń wynikających z ich używania. W programie uczestniczyli uczniowie klasy VII; łącznie udział w nim wzięło 54 uczniów, w tym 38 uczniów ze Szkoły Podstawowej w Bledzewie oraz 16 uczniów ze Szkoły Podstawowej w Templewie;
- 3) „Oswoić stres – profilaktyka zachowań ryzykownych” – to program, którego celem jest uświadomienie młodzieży czym jest stres i jak sobie z nim radzić. Uczestnicy poznają przyczyny, objawy i metody wpływające na minimalizację stresu. W programie uczestniczyli uczniowie klasy VIII; łącznie udział w nim wzięło 32 uczniów, w tym 19 uczniów ze Szkoły Podstawowej w Bledzewie oraz 13 uczniów ze Szkoły Podstawowej w Templewie;

- ✓ Udział w ogólnopolskich kampaniach i akcjach informacyjno-profilaktycznych, w tym zakup niezbędnych ulotek, broszur, plakatów, gadżetów.

Na realizację tego zadania wydatkowano kwotę 6.077,55 zł. W ramach tego działania zakupiono materiały profilaktyczne i gadżety:

- 1) pół pakietu „Dopalacze – powiedz stop” kampania 2021 (gadżety i materiały dla mieszkańców – 300 szt., ulotki dla młodzieży – 600 szt., ulotki dla rodziców – 600 szt., plakaty – 30 szt.) - Krakowska Akademia Profilaktyki w cenie 2.460,00 zł.
- 2) pół pakietu „Reaguj na przemoc” kampania 2021 (gadżety i materiały dla mieszkańców – 300 szt., ulotki dla ofiar przemocy – 600 szt., ulotki dla sprawców przemocy – 150 szt., ulotki dla świadków przemocy – 300 szt., plakaty – 30 szt.) – Krakowska Akademia Profilaktyki w cenie 2.460,00 zł.
- 3) ulotki, książeczki, karty pracy, plakaty (tematyka: alkohol, narkotyki, dopalacze) – 254 szt. – Stowarzyszenie Producentów i Dziennikarzy Radiowych Poznań w cenie 403,75 zł.
- 4) gadżety i kolorowanki profilaktyczne (tematyka: alkohol, narkotyki, przemoc) – 48 szt. w cenie 753,80 zł.
- ✓ Organizowanie i finansowanie spektakli profilaktycznych, zajęć, imprez, spotkań, wyjazdów profilaktycznych, kulturalnych, sportowych integrujących społeczność lokalną, promujących zdrowy styl życia i ograniczających spożywanie alkoholu.

W ramach tego działania w 2021r. GKRPA w Bledzewie zorganizowała spotkanie profilaktyczne „Przeciw uzależnieniom”. W trakcie organizowanego przez Sołectwo Bledzew Festynu rodzinnego dnia 14.08.2021r. ustawiono namiot profilaktyczny, w którym osoby chętne mogły skorzystać z konsultacji dot. tematyki uzależnień, uzyskać informacje nt. negatywnych skutków związanych z uzależnieniami, otrzymać niezbędne materiały dot. uzależnień oraz gadżety (opaski, breloki, długopisy, smycze, naklejki, zapachy samochodowe, balony – wszystkie z logo ogólnopolskich kampanii dot. uzależnień).

Namiot odwiedziło 45 osób, z tego 5 osób skorzystało z indywidualnych konsultacji. Na realizację tego działania wydatkowano kwotę 4.200,00 zł.

- ✓ Organizowanie i finansowanie zajęć sportowo-rekreacyjnych dla dzieci i młodzieży, tworzenie dzieciom, młodzieży i dorosłym warunków do spędzania czasu wolnego.

W 2021r. w ramach Gminnego Programu częściowo sfinansowano realizowane przez Gminny Klub Sportowy w Bledzewie cykliczne spotkania o charakterze edukacyjno-sportowym dla dzieci i rodziców pn. „Promocja

zdrowego stylu życia i podniesienie wiedzy w zakresie profilaktyki i rozwiązywania problemów alkoholowych”. W ramach w/w spotkań GKS Bledzew zaplanował organizację zajęć sportowych (różne formy aktywności fizycznej, w tym piłka nożna) oraz pogadanki z dziećmi i rodzicami nt. uzależnień i zdrowego stylu życia.

W zajęciach udział wzięło 24 dzieci oraz 18 rodziców, a osiągnięto następujące rezultaty: zapoznanie uczestników z negatywnymi skutkami uzależnień, propagowanie zdrowego trybu życia, przedstawienie alternatywnych form spędzania wolnego czasu, poprawa ogólnej sprawności psychoruchowej dzieci poprzez aktywność fizyczną oraz wzrost poziomu umiejętności z piłki nożnej poprzez realizację zaplanowanych zajęć sportowych.

Na dofinansowanie zadania przekazano kwotę 3.500,00 zł, z czego kwotę 1.500,00 zł. przeznaczono na zajęcia profilaktyczne, a kwotę 2.000,00 zł. na dofinansowanie do zakupu sprzętu niezbędnego do przeprowadzenia zajęć sportowych. Przekazano również materiały edukacyjne, głównie ulotki oraz gadżety profilaktyczne dla dzieci.

- ✓ Organizowanie i finansowanie wycieczki dzieci i młodzieży z rodzin dysfunkcyjnych, których program obejmuje zajęcia z elementami profilaktycznymi.

W 2021r. po przeprowadzeniu postępowania w formie rozeznania rynku, podpisano umowę na organizację wycieczki letniej dla 15 dzieci z terenu naszej gminy, z firmą LUTUR Rober Sanaj z Lublina. Kolonia profilaktyczna przeznaczona była dla dzieci z rodzin, w których występują problemy uzależnień, przemocy oraz problemy opiekuńczo-wychowawcze. W rekrutacji dzieci oraz zbieraniu niezbędnych dokumentów uczestniczyli pracownicy socjalni GOPS Bledzew.

Kolonia odbyła się w dniach 16-25 sierpnia 2021r. w miejscowości Ostrowo woj. Pomorskie. Z terenu naszej gminy uczestniczyło w niej 14 dzieci, z 11 rodzin. Ze sprawozdania organizatora wycieczki wynika, że w trakcie pobytu zrealizowano wycieczki do Gdańska, Władysławowa, Pucka i na Półwysep Helski, wycieczki rowerowe i piesze, zajęcia rekreacyjno-sportowe, kulturalno-oświatowe oraz wiele innych np. plastycznych, tanecznych, plaża i kąpiele.

Dodatkowo podczas pobytu realizowano zajęcia profilaktyczne dotyczące m.in. kształtowania właściwych nawyków zdrowotnych i promowania zdrowego stylu życia, zwiększenia wiedzy o konsekwencjach uzależnień, zwiększenia wiedzy o konsekwencjach stosowania przemocy, kształtowania nawyków dbania o higienę osobistą i najbliższego otoczenia, kształtowania umiejętności aktywnego wypoczynku i zabawy bez środków uzależniających czy uczenia się współżycia społecznego i przestrzegania norm społecznych.

Na ten cel wydatkowano kwotę 14.966,00 zł.

✓ Diagnozowanie i monitorowanie problemów społecznych, w tym uzależnień i przemocy na terenie gminy.

W 2021r. na terenie Gminy Bledzew nie przeprowadzono diagnozy problemów społecznych, w tym uzależnień i przemocy, z uwagi na fakt, że nie upłynął jeszcze wystarczający czas, od diagnozy przeprowadzonej w 2019r., na zbieranie nowych danych.

Problemy społeczne, w tym uzależnienia i przemoc są monitorowane m.in. przez GOPS Bledzew oraz GKRPA w Bledzewie, które systematycznie zbierają dane i je analizują.

Wspomaganie działalności instytucji, stowarzyszeń i osób fizycznych, służącej rozwiązywaniu problemów alkoholowych.

W 2021r. GKRPA w Bledzewie współpracowała z kuratorem sądowym tylko w 1 przypadku, w którym Sąd Rejonowy w Międzyrzeczu oprócz zobowiązania do leczenia odwykowego przydzielił osobie nadzór kuratora sądowego. W ramach podejmowanej współpracy z GOPS Bledzew ustalono, że w 2021r. asystent rodziny pracował z 5 rodzinami, w których występuje problem alkoholowy, a pracownicy socjalni pracują z 25 rodzinami (jedno i wieloosobowymi), w których występuje problem choroby alkoholowej lub nadużywania alkoholu.

Podejmowanie interwencji w związku z naruszeniem przepisów ustawy o wychowaniu w trzeźwości i przeciwdziałaniu alkoholizmowi.

W 2021r. nie przeprowadzono szkolenia dla sprzedawców napojów alkoholowych, jednak przekazano im bezpłatne materiały edukacyjne i informacyjne otrzymane od Państwowej Agencji Rozwiązywania Problemów Alkoholowych w ramach programu edukacyjnego nt. niesprzedawania alkoholu osobom niepełnoletnim. W skład

tych materiałów wchodziły plakaty, tabliczki, zapinki, naklejki, liczniki wieku oraz poradniki dla przedsiębiorców – jak skutecznie przestrzegać prawa i nie sprzedawać alkoholu nieletnim. Celem tego programu było zwiększenie świadomości sprzedawców napojów alkoholowych w zakresie egzekwowania przepisów ustawy o wychowaniu w trzeźwości i przeciwdziałania alkoholizmowi oraz niesprzedawania alkoholu nieletnim. Materiały takie otrzymało 14 punktów sprzedaży z terenu naszej gminy.

14. Przedsiębiorcy.

W Gminie Bledzew według stanu na 31.12.2021 według sekcji Polskiej Klasyfikacji Działalności (PKD) zarejestrowane były 334 podmioty w tym 236 osób fizycznych prowadzących działalność gospodarczą.

Najwięcej podmiotów zarejestrowanych było w budownictwie, handlu, transporcie drogowym, działalności związanej z obsługą rynku nieruchomościami oraz pozostałą działalnością usługową (dane pozyskane z Głównego Urzędu Statystycznego).

15. Pożytek publiczny.

Zgodnie z zapisami art. 5a ust. 3 ustawy z dnia 24 kwietnia 2003 r. o działalności pożytku publicznego i o wolontariacie Wójt Gminy zobowiązany jest przedłożyć Radzie Gminy sprawozdanie z realizacji programu współpracy z organizacjami pozarządowymi oraz podmiotami prowadzącymi działalność pożytku publicznego za rok poprzedni.

Na wsparcie zadań publicznych realizowanych przez organizacje pozarządowe oraz podmioty, o których mowa w art. 3 ust 3 ustawy z dnia 24 kwietnia 2003 r. o działalności pożytku publicznego i o wolontariacie przeznaczono kwotę w wysokości 51.000,00zł.

W roku 2021r. realizowane były dwa zadania w zakresie:

- 1) tworzenia warunków, w tym organizacyjnych, sprzyjających rozwojowi sportu dotacja w wysokości 50.000,00zł, (środki własne Gminnego Klubu Sportowego 12.500,00zł)
- 2) oznakowania szlaku cystersów w Gminie Bledzew-, dotacja w wysokości 1000zł.

16. Działalność kulturalna

Gminna Biblioteka Publiczna w Bledzewie jest samorządową instytucją kultury i wpisana jest do rejestru kultury pod numerem 1 z dnia 03 stycznia 2006r.

Biblioteka działa na mocy ustawy o bibliotekach z dnia 27 czerwca 1997 roku, z dnia 25 października 1991 roku o organizowaniu i prowadzeniu działalności kulturalnej oraz statutu nadanego przez organizatora, Gminnej Biblioteki Publicznej w Bledzewie i jej Filii w Goruńsku, Templewie, oraz Sokolej Dąbrowie. W pierwszej kolejności Placówka kontynuowała działania w zakresie: gromadzenia, opracowania, selekcji, przechowywania i udostępniania zbiorów. Jednostka podejmowała również działania skierowane do dzieci i młodzieży, mające na celu promocje czytelnictwa i bibliotek oraz rozbudzenie zamiłowania do czytania. Wychodząc naprzeciw oczekiwaniom czytelników i użytkowników GBP sukcesywnie wprowadza zbiory biblioteczne do katalogu elektronicznego MAK +.

Pracownicy Gminnej Biblioteki Publicznej w Bledzewie dokładają wszelkich starań by czytelnicy i użytkownicy postrzegali nasze jednostki jako miejsce przyjazne każdemu, niezależnie od wieku, wykształcenia czy zawodu.

Stan zatrudnienia:

W Gminnej Bibliotece Publicznej w Bledzewie na dzień 31.12.2021r. zatrudnionych jest 7 osób, co stanowi 3/8 etatu w tym : 4 osoby zajmują stanowiska bibliotekarskie, 0,5 etatu pracownik techniczny oraz 0,3 etatu pracownicy administracyjni.

Zbiory:

Księgozbiór GBP w Bledzewie i Filii jest na bieżąco wzbogacany i aktualizowany poprzez systematyczne zakupy ze środków budżetowych oraz dary od czytelników. W 2021 roku do wszystkich placówek ogółem zakupiono 130 woluminów na kwotę 3 468,76 zł ze środków własnych, natomiast 114 woluminów otrzymano w darze.

Ogólny stan księgozbioru Placówek na dzień 31.12.2021r. wynosił 15743 woluminów.

GBP w Bledzewie – 3991

Templewo- 2301

Goruńsko- 6279

Sokoła Dąbrowa- 3172

W Bibliotece w Bledzewie prenumerowana była również gazeta powiatowa na sumę 87,00 zł.

Czytelnicy:

W roku 2021 Biblioteki liczyły ogółem 739 użytkowników. Liczba osób zarejestrowanych uległa zmniejszeniu z powodu PANDEMI COVID-19.

Czasowe zamknięcie placówek bibliotecznych, kwarantanna obejmująca materiały biblioteczne, limity osób przebywających w pomieszczeniach bibliotek negatywnie odbiły się na statystykach odwiedzin i ilości wypożyczeń.

GBP w Bledzewie- czytelników-258, użytkowników- 290

Templewo-czytelnicy i użytkownicy - 212

Goruńsko- czytelnicy i użytkownicy -174

Sokoła Dąbrowa- czytelnicy i użytkownicy -63

Wypożyczenia na zewnątrz: 5868

Bledzew-2727

Templewo-1073

Goruńsko-933

Sokoła Dąbrowa- 1135

Odwiedziny w Bibliotekach ogółem: 5754

Obsługa specjalnych grup użytkowników bibliotek publicznych (osób z niepełnosprawnością seniorów i inne)

W 2019 roku wykonaliśmy remont elewacji zewnętrznej budynku, wymieniliśmy bramę wejściową i wyremontowaliśmy korytarz wraz z posadzką. Dzięki czemu udogodniliśmy korzystanie z biblioteki osobom z niepełnosprawnością ruchową.

Nasza biblioteka wychodząc z pomocą do czytelników z niepełnosprawnością oraz seniorów, dostarczała książki na telefon i przygotowywała zamówienia na zbiory biblioteczne.

Pozabudżetowe źródła pozyskiwane środków na działalność bieżącą i inwestycje

- udział w programach, grantach, sponsoring, budżety partycypacyjne, itp.

(wykazy pozyskanych środków – źródła, wysokość, przeznaczenie)

- Spotkanie dla dzieci z Bajanką przedstawienie na podstawie bajki Kicia Kocia, sfinansowane zostało przez Bibliotekę Publiczną Miasta i Gminy Międzyrzecz w kwocie 1500 zł.
- Warsztaty Decupage dla dzieci i dorosłych sfinansowane przez Bibliotekę Publiczną Miasta i Gminy Międzyrzecz w kwocie 1000 zł.
- Darowizna w postaci książek o wartości 1000 zł, przez Bibliotekę Publiczną Miasta i Gminy Międzyrzecz.

Wpływ pandemii Covid-19 na zakres działalności i dostępności usług bibliotecznych:

Biblioteka w Bledzewie i jej Filie podjęły działania „książka na telefon” dzięki czemu można było pomóc osobom starszym i nie tylko w zachowaniu ostrożności i nie wychodzeniu z domu. Książki były dostarczane do mieszkańców Gminy z przestrzeganiem reżimu sanitarnego.

KOMPUTERYZACJA

W Gminnej Bibliotece Publicznej działa kafejka internetowa, w której znajduje się 5 komputerów, jeden komputer na którym opracowywany jest program Mak. W Goruńsku i w Sokolej Dąbrowie są po 2 komputery, w Templewie 3. Największe problemy z użytkowaniem wiążą się z wiekiem komputerów, ponieważ często „zawieszają się” w trakcie pracy.

Najważniejsze działania / projekty kulturalna

Działalność kulturalno-oświatowa w GBP w Bledzewie

W **styczniu** Gminna Biblioteka Publiczna brała czynny udział w wolontariacie na rzecz WOŚP. przy obostrzeniach odbyły się ferie w bibliotece. Z powodu dużego zainteresowania przez dzieci i młodzież zajęcia zostały podzielone na grupy.

W **lutym** odbył się Gminny Konkurs Recytatorski – liczba uczestników 26.

W **marcu** odbył się Gminny Konkurs Piosenki – konkurs odbył się zdalnie.

W **kwietniu** na tablicy ogłoszeń wywieszona została mini wystawa pt. Tatrzańska Niepodległa.

3 maja obchodzone było Święto Konstytucji, któremu poświęcona została wystawa na temat Konstytucji 3 Maja, Ekspozycję można było obejrzeć jeszcze przez tydzień.

W czerwcu zorganizowany został Indiański Dzień Dziecka, Bajkowy Dzień Dziecka oraz na otwartym powietrzu na Rynku odbył się koncert uczniów Szkoły Muzycznej z Międzyrzecza.

W dniu 2 lipca gościliśmy w naszej bibliotece naszego lokalnego artystę Pana Ireneusza Łysiaka, który pochwalił się swoją małą twórczością. Możemy zapoznać się z jego wierszami na naszej stronie na fb.

wakacje w bibliotece :

miesiąc lipiec : odbyły się warsztaty Decoupage zajęcia zorganizowane dzięki Bibliotece Publicznej Miasta i Gminy w Międzyrzeczu, wycieczka do Ośrodka Edukacji Przyrodniczej w Pszczewie. Dzięki Bibliotece Powiatowej mieliśmy możliwość przygotowania wystawy pt. „Piosenka Norwida” rok 2021 jest Rokiem Cypriana Kamila Norwida (200 lecie urodzin poety)

miesiąc sierpień: między innymi braliśmy udział w Festynie Rodzinnym a na zakończenie wakacji zorganizowana została wycieczka do Centrum Edukacji Regionalnej i Przyrodniczej w Mniszkach.

miesiąc wrzesień : w całej Polsce odbyło się jubileuszowe dziesiąte Narodowe czytanie. Lekturą tegorocznej akcji była „Moralność Pani Dulskiej” Gabrieli Zapolskiej, zostały rozdane nagrody przez Pana Przemysława Mikołajczaka z Towarzystwa PTTK za konkurs plastyczny pt. „Bocian”, udział w uroczystościach obchodów 75 lecia urodzin Wojewódzkiej i Miejskiej Biblioteki Publicznej Zbigniewa Herberta w Gorzowie wielkopolskim, udział w ogólnopolskim dniu głośnego czytania;

miesiąc październik był Dzień Seniora z tej okazji zorganizowane zostało spotkanie z paniami z DKK, zorganizowano warsztaty dla klas II. „ Warsztaty z Kicią Kocią” odbyła się NOC BIBLIOTEK pod hasłem „ Czytanie wzmacnia” oraz Rajd pieszy

„W poszukiwaniu zaginionego cystersa”

w miesiącu listopadzie zorganizowane zostały obchody Dnia Niepodległości

W Bibliotece można zakupić książki „Gmina Bledzew na dawnych pocztówkach” oraz „Wspomnienia z ziemi bledzewskiej”.

Przez cały rok była organizowana akcja „Mała Książka wielki człowiek”.

17. Ochrona zdrowia.

W Gminie funkcjonuje Niepubliczny Zakład Opieki Zdrowotnej, gabinet stomatologiczny oraz apteka. Swoją działalność prowadzą w pomieszczeniach dzierżawionych od Gminy Bledzew. Ośrodek zdrowia świadczy usługi podstawowej opieki zdrowotnej na podstawie umowy z Lubuskim Oddziałem Wojewódzkim NFZ dla części mieszkańców Gminy Bledzew. Usługi te obejmują świadczenia lekarza rodzinnego oraz pielęgniarek. Pozostali mieszkańcy Gminy korzystają usług lekarza rodzinnego w m. Skwierzyna lub Międzyrzecz. Gabinet stomatologiczny prowadzi wyłącznie prywatną działalność.

18. Gospodarka komunalna.

Zakład Gospodarki Komunalnej

Zakład Gospodarki Komunalnej rozpoczął działalność 1 stycznia 1997r. W 2021 roku zatrudnionych było 13 pracowników. Zakład Gospodarki Komunalnej zarządza majątkiem, który został przekazany w trwały zarząd i tak w roku objętym raportem zakład posiadał :

Sieć wodociągową na terenie Gminy Bledzew

Długość czynnej sieci wodociągowej na początek 2021 r. wynosiła 45728 m, a na koniec 2021 r. wynosiła 45728 m.

W przypadku sieci kanalizacyjnej dane przedstawiają się następująco – 7830 m na początku, jak i na koniec 2021 r.

Dostęp do komunalnej sieci wodociągowej w gminie posiada 99,1 % mieszkańców gminy. W przypadku komunalnej sieci kanalizacyjnej, dane przedstawiają się następująco – dostęp posiada 23,6 % mieszkańców gminy.

Gmina posiadała na początek 2021 r. 11 hydroforni w następujących miejscowościach: Bledzew, Dębowiec, Goruńsko, Kleszczewo, Kryl, Nowa Wieś, Popowo, Sokola Dąbrowa, Stary Dworek, Templewko i Zemsko. Na 31 grudnia 2021 r. Gmina Bledzew posiadała 11 hydroforni w eksploatacji.

Długość czynnej sieci kanalizacyjnej będącej w zarządzie Zakładu Gospodarki Komunalnej w Bledzewie na dzień 1 stycznia 2020 r. wyniosła 7830 m, także na dzień 31

grudnia 2020 r. wyniosła 7830 m. Na dzień 1 stycznia istniało 222 przyłączy do komunalnej sieci kanalizacyjnej, 225 na dzień 31 grudnia 2021 r.

Gospodarka mieszkaniowa i komunalna.

Na początku 2021 r. zasób mieszkaniowy gminy obejmował następujące mieszkania:

1. Bledzew:

- ul. Rynek 3 – znajduje się 1 mieszkanie, o powierzchni 93,74 m², przeciętna liczba izb – 3,
- ul. Rynek 5a - znajduje się 1 mieszkanie, o powierzchni 63,74 m², liczba izb – 3,
- ul. Szkolna 9B – znajdują się 3 mieszkania, o powierzchni 81,31; 81,18; 66,03, łączna powierzchnia 228,52 m², o przeciętnej liczbie izb – 3,
- ul. Szkolna 14 – znajdują się 2 mieszkania, o powierzchni 57,45; 64,79, o powierzchni łącznej 122,24 m², o przeciętnej liczbie izb -2,
- ul. Szkolna 16 – znajduje się 1 mieszkanie, o powierzchni 55,70 m², liczba izb 2,
- ul. Sportowa 17 – znajduje się 1 mieszkanie, o powierzchni 66,12 m², liczba izb – 3,
- ul. Sportowa 14 – znajduje się 1 mieszkanie, o powierzchni 81,80 m², liczba izb - 3
- ul. 1 Maja 1 – znajduje się 1 mieszkanie, o powierzchni 81,70 m², liczba izb – 4,
- ul. Podgórna 10 – znajduje się 1 mieszkanie, o powierzchni 17,0 m², liczba izb – 1
- ul. Sportowa 1 – znajduje się 1 mieszkanie o powierzchni – 22,60 m², ilość izb - 1

2. Goruńsko 51 – znajdują się 2 mieszkania, o powierzchni – 46,70; 77,21 m², o powierzchni łącznej – 123,91 m², o przeciętnej liczbie izb – 2,5;

3. Nowa Wieś 93 – znajdują się 2 mieszkanie, o powierzchni – 47,52 m², każde liczba izb – 2,

4.Sokola Dąbrowa 28 – znajduje się 1 mieszkanie, o powierzchni 48,20 m², liczba izb – 2,

5.Osiecko 72 – znajduje się 1 mieszkanie, o powierzchni 42,10 m², liczba izb – 2,

6.Templewo 17 – znajduje się 1 mieszkanie, o powierzchni 36,0 m², liczba izb – 2.

Łącznie w zasobie gminy znajdowało się, na dzień 1 stycznia 2021 r. 19 mieszkań, tyle samo było na koniec roku 2020. Przeciętna powierzchnia użytkowa mieszkania wynosiła 59,53 m², w przeliczeniu na 1 mieszkańca gminy – 0,25 m².

Niewykorzystane były 2 mieszkania.

Na dzień 1 stycznia 2021r. zaległości w opłatach wynosiły 2556,78 zł i dotyczyły 4 mieszkań , na dzień 31.12.2021 zaległości wynosiły 1347,64zł, i dotyczyły 5 mieszkań.

Cmentarze komunalne.

Gmina Bledzew posiada sześć cmentarzy komunalnych, w następujących miejscowościach:

1. Bledzew, położony na działce o numerze 30, o powierzchni 1,35 ha, na którym znajduje się Dom Pogrzebowy.
2. Osiecko, położony na działce o numerze 88, o powierzchni 0,46 ha.
3. Popowo, położony na działce o numerze 162, o powierzchni 0,61 ha.
4. Stary Dworek, położony na działkach o numerach 53 i 15, o powierzchni łącznej 1,17 ha.
5. Templewo, położony na działce o numerze 99, o powierzchni 0,87 ha.
6. Zemsko, położony na działce o numerze 165, o powierzchni 0,50 ha.

Gospodarka odpadami komunalnymi

Katalog zadań własnych gminy określa ustawa z dnia 8 marca 1990 roku o samorządzie gminnym, która w art. 7 przewiduje, m.in. zajmowanie się sprawami unieszkodliwiania odpadów komunalnych. Wypełniając obowiązek określony w art. 9q ust 1 ora 9tb ust. 1 ustawy o utrzymaniu czystości i porządku w gminach Wójt Gminy sporządził roczne sprawozdanie z realizacji zadań z zakresu gospodarki odpadami komunalnymi oraz analizę gospodarki odpadami, która została zamieszczona na stronie BIP Urzędu Gminy Bledzew.

Z pobieranych opłat gmina pokrywa koszty funkcjonowania systemu gospodarowania odpadami komunalnymi, który obejmuje koszty:

- odbierania, transportu, zbierania, odzysku i unieszkodliwiania odpadów komunalnych;
- tworzenia i utrzymania punktów selektywnego zbierania odpadów komunalnych;
- obsługi administracyjnej tego systemu;
- edukacji ekologicznej

Stawka opłaty za gospodarowanie odpadami komunalnymi wynikała z uchwały nr XIV/ 100/19 Rady Gminy Bledzew z dnia 18 grudnia 2019 r. w sprawie zmiany uchwały nr XXX/170/16 Rady Gminy Bledzew z dnia 28 grudnia 2016r. w sprawie wyboru metody

Raport o stanie Gminy Bledzew za rok 2021

ustalenia opłaty za gospodarowanie odpadami komunalnymi oraz ustalenia stawki opłaty. Dla nieruchomości zamieszkałych stawka opłaty wynosiła 17,00 zł miesięcznie od osoby. Z uwagi na problem z zawieraniem indywidualnych umów w zakresie odbierania odpadów komunalnych z obszarów niezamieszkałych, Rada Gminy uchwałą Nr XIII/90/19 z dnia 26 listopada 2019 r. w sprawie zmiany uchwały nr XLV/282/18 Rady Gminy Bledzew z dnia 28 marca 2018r. w sprawie ustalenia ryczałtowej stawki opłaty za gospodarowanie odpadami komunalnymi dla określonych nieruchomości, na których znajdują się domki letniskowe lub wykorzystywanych na cele rekreacyjno-wypoczynkowe, użytkowanych jedynie przez część roku, określiła obszar, który został objęty gminnym systemem gospodarowania odpadami i ustaliła ryczałtową stawkę w wysokości 110,00 zł.

Rada Gminy Bledzew podjęła również uchwałę nr XV/106/20 w dniu 11 lutego 2020 r. w sprawie częściowego zwolnienia z opłaty za gospodarowanie odpadami komunalnymi właścicieli nieruchomości zabudowanych budynkami mieszkalnymi jednorodzinnymi kompostujących bioodpady w wysokości 1,00 zł miesięcznie od kwoty obowiązującej opłaty. Zwolnienie dotyczy wyłącznie właścicieli nieruchomości, którzy złożyli informacje dotyczące posiadania kompostownika przydomowego i kompostowania w nim bioodpadów stanowiących odpady komunalne.

W 2021 roku na terenie Gminy Bledzew odebrano 1229,555Mg odpadów.

Masa odpadów [w Mg] odebranych przez podmiot odbierający odpady z terenów nieruchomości zamieszkałych w 2021 roku.

Miesiąc	Rodzaj odpadów					
	20 03 01	15 01 02	15 01 07	15 01 01	20 02 01	20 03 07
	niesegregowane (zmieszane) odpady komunalne	opakowania z tworzyw sztucznych	opakowania ze szkła	opakowania z papieru i tektury	odpady ulegające biodegradacji	Odpady wielkogabarytowe
styczeń	48,380	6,280	6,220	2,020	1,420	-
luty	51,220	6,180	5,440	1,800	1,460	-
marzec	52,960	7,460	8,800	2,060	3,180	14,740
kwiecień	53,600	8,040	6,720	1,720	5,820	-
maj	64,600	9,640	8,560	2,100	6,420	-

Raport o stanie Gminy Bledzew za rok 2021

czerwiec	63,680	9,280	10,000	2,420	9,060	-
lipiec	51,480	7,400	6,620	2,200	6,100	-
sierpień	56,780	8,980	9,400	3,560	6,700	-
wrzesień	50,320	7,180	7,280	1,980	6,460	-
październik	52,560	6,600	5,280	1,800	7,000	16,880
listopad	61,780	9,260	8,700	2,140	9,820	-
grudzień	58,840	6,600	5,740	2,500	1,540	-
Łączna masa [Mg]	666,200	92,900	88,760	26,300	64,980	31,620

Źródło: Opracowanie własne na podstawie danych z BDO.

Masa odpadów odebranych z terenów nieruchomości niezamieszkałych w 2021 roku.

Rodzaj odebranych odpadów		Masa w Mg
Kod Odpadu	Nazwa Odpadu	
20 03 01	Niesegregowane (zmieszane) odpady komunalne	176,990
15 01 01	Opakowania z papieru i tektury	9,946
15 01 02	Opakowania z tworzyw sztucznych	3,976
15 01 04	Opakowania z metali	0,027
15 01 05	Opakowania wielomateriałowe	0,072
15 01 07	Opakowania ze szkła	1,670
20 01 33*	Baterie i akumulatory	0,389
16 02 14	Zużyte urządzenia inne niż wymienione w 16 02 09 do 16 02 13	0,040
20 01 35*	Zużyte urządzenia zawierające niebezpieczne elementy (1) inne niż wymienione w 16 02 09 do 16 02 12	0,011
20 02 01	Odpady ulegające biodegradacji	1,182
20 03 07	Odpady wielkogabarytowe	3,000
RAZEM		186,645

Źródło: Opracowanie własne na podstawie danych ze sprawozdań podmiotów odbierających odpady za 2021r.

Raport o stanie Gminy Bledzew za rok 2021

Odpady przyjęte w Punkcie Selektywnej Zbiórki Odpadów Komunalnych w 2021r.

Kod odpadów	Nazwa	Masa w Mg
20 01 11	Tekstylia	2,740
20 03 07	Odpady wielkogabarytowe	45,940
20 01 36	Zużyte urządzenia elektryczne i elektroniczne inne niż wymienione w 20 01 21; 2001 23; 20 01 35	2,918
20 01 35*	Zużyte urządzenia zawierające niebezpieczne elementy (1) inne niż wymienione w 16 02 09 do 16 02 12	7,152
20 01 28	Farby, tusze farby drukarskie, kleje, lepiszcze i żywice inne niż wymienione w 20 01 27	0,460
16 01 03	Zużyte opony	6,020
17 01 01	Odpady betonu oraz gruz betonowy z rozbiórek i remontów	6,920
Razem		72,150

Źródło: Opracowanie własne na podstawie danych z BDO.

Liczba deklaracji z podziałem na nieruchomości zamieszkałe i niezamieszkałe objęte gminnym systemem odbioru odpadów komunalnych.

Nieruchomość wg sposobu zamieszkania	Liczba mieszkańców	Liczba deklaracji
Zamieszkałe	4156	1023
Niezamieszkałe/letniskowe	x	39
Razem	4156	1062

Dane finansowe z tytułu odbioru i zagospodarowania odpadów na dzień 31 grudnia 2021 r.

Plan	Wykonanie (dochód)	Należności do zapłaty	Nadpłaty (na poszczególnych kontach)	Saldo końcowe
672.996,00 zł	691.051,38 zł	76.989,97 zł	17.575,35 zł	59.414,62 zł

19. Współpraca z innymi społecznościami samorządowymi

Gmina Bledzew jest członkiem i partnerem szeregu ciał lokalnych i regionalnych.

Do najważniejszych należą:

- ✓ Celowy Związek Gmin CZG 12 –związek powołany w celu wspólnego rozwiązania problemu gospodarki odpadami. Obecnie Związek tworzy dużą jednostkę samorządową skupiającą 15 gmin, w tym gminę Bledzew.
- ✓ Stowarzyszenie Gmin Polskich Euroregionu „Pro Europa Viadrina” - Stowarzyszenie Gmin Polskich Euroregionu „Pro Europa Viadrina” zrzesza obecnie 28 gmin i 3 powiaty, które tworzą polską część Euroregionu PRO EUROPA VIADRINA. Stowarzyszenie wspiera partnerstwa i współpracę polsko-niemiecką przyczyniającą się do zrównoważonego rozwoju pogranicza. Dzięki zawiązanej sieci partnerstw tworzące Euroregion podmioty wspierają realizację wspólnych celów społecznych, gospodarczych, kulturalnych.
- ✓ Zrzeszenie Gmin Województwa Lubuskiego - jest jedyną w Polsce organizacją skupiającą wszystkie 82 jednostki samorządu gminnego jednego regionu.

Ponadto, Gmina Bledzew jest członkiem:

- ✓ Stowarzyszenia Wielkopolski Ośrodek Kształcenia i Studiów Samorządowych, którego celem jest wspieranie rozwoju samorządu lokalnego poprzez działalność szkoleniowo-doradczą i informacyjną. Jest to najstarsza w Polsce, a przy tym największa regionalna organizacja samorządów lokalnych, zrzeszająca aktualnie ponad 275 gmin i powiatów z Wielkopolski i województw sąsiednich.
- ✓ Stowarzyszenia LGD Brama Lubuska, które jest stowarzyszeniem „specjalnym” posiadającym osobowość prawną. Partnerstwo ma charakter trójsektorowy, jego członkami, obok osób fizycznych, są osoby prawne. Nadzór nad działalnością LGD prowadzi marszałek województwa. Organem partnerstwa, odróżniającym go od innych stowarzyszeń jest Rada, do której wyłącznych kompetencji należy ocena i wybór operacji oraz ustalanie kwot wsparcia.
- ✓ Lokalnej Grupy Rybackiej Obra –Warta, które jest stowarzyszeniem „specjalnym” posiadającym osobowość prawną. Partnerstwo ma charakter trójsektorowy, jego członkami, obok osób fizycznych, są osoby prawne.
- ✓ Ogólnopolskiego Stowarzyszenia Gmin Cysterskich. Członkowie Stowarzyszenia dzielą się na zwyczajnych, wspierających i honorowych. Celem stowarzyszenia

jest wspieranie idei samorządu terytorialnego oraz obrona wspólnych interesów w zakresie ochrony dziedzictwa cysterskiego.

- ✓ Nadobrzańskiego Klastra Energetycznego: 5 gmin tj. Bledzew, Międzyrzecz, Pszczew, Trzciel, Zbąszyń połączyło siły w celu zawiązania Nadobrzańskiego Klastra Energii Odnawialnej, co umożliwiło utworzenie Klastra Energii przez 5 gmin.

20.Podsumowanie

Dziękuję wszystkim współpracownikom, dla których tak ciężki okres czasu nie był przeszkodą w realizacji zadań, a świadczyć tylko może o tym, że nie ma sytuacji, z której z tak wspaniałą załogą zabrakłoby wyjścia. Pragnę podziękować Radzie Gminy za współpracę i zrozumienie przy podejmowaniu różnych decyzji czasami niepopularnych.

*Wójt Gminy
Małgorzata Musiałowska*

Raport o stanie Gminy Bledzew za rok 2021